QUOTIDIANO INDIPENDENTE
TORINO - Via Roma
Telefoni: dal 40-943 al 40-949

LA STAMPA

Frangar, non flectar

DOMENICA
26 Maggio 1957
Anno XIII - N. 125
L. 30 (sped. in abb. postale)

INSERZIONI: S.P.I., via S. Teresa 7, tel. 42-020, 40-960, 53-961. - Prezzi per mm. d'altezza in una col.: Annunci ECONOMICI L. 250 - Annunci finanziari e legali L. 450 - Necrol. L. 300 (partecipaz. L. 1200 la linea). - Echi di cronaca L. 700 la linea - Echi spettacoli L. 800 la linea - Pubbl. non.: Vedere rubriche. Pagamento anticipato. - Il giornale si riserva il diritto di rifiutare qualsiasi inserzione. — ABBONAMENTI (c/c post. n. 2/39710): ITALIA: anno L. 7500, sem. L. 3900, trim. L. 2000. - ESTERO (Paesi a tariffa postale ridotta): anno L. 11.200, sem. L. 5800, trim. L. 3100. — Copia arretrata: prezzo doppio.

Difesa del risparmio

E' stata recentemente presentata da deputati dell'Estrema Sinistra una proposta di legge per la rivalutazione dei titoli emessi e garantiti dallo Stato e dei buoni postali fruttiferi in base all'indice del costo della vita, intervenuto fra il momento dell'emissione e quello del rimborso. Si tratta di una fra le più vitali questioni, sia per la gravità che ha in se stessa, sia per l'enorme difficoltà (meglio sarebbe dire subito l'impossibilità) di risolverla. E che così sia lo dimostra che nessun Stato ha mai pensato di presentare una simile soluzione, salvo qualche tentativo dello Stato francese, ma in misura tale che ad essa si può applicare il motto: l'eccezione conferma la regola. Che un tentativo sia stato fatto in Francia per due volte si può spiegare psicologicamente con il grande rispetto che tutti i governi hanno del risparmio. Ma in che si sono risolti questi tentativi? Innanzi tutto si tratta, non di una generale rivalutazione, ma soltanto di garanzie date alle ultime emissioni. Il primo prestito Pineau era basato sull'oro: restituire alla scadenza il valore del oreatito a seconda del valore dell'oro. Il successo fu stato molto modesto: 150 miliardi di franchi. Quello del ministro Ramadier invece ha avuto un notevole successo. Il ministro francese delle Finanze, mentre aveva posto come condizione che il nuovo prestito avrebbe dovuto chiuderai con almeno 150 miliardi, ne ebbe 320, benché, a dire il vero, le complicazioni non fossero né poche né lievi. Il prestito al 5 % avrebbe beneficiato nella stessa proporzione che la media del corso dei valori mobiliari francesi. Questa media è espressa dalla media aritmetica dei seguenti due indici calcolata dall'Institut National de la Statistique et des Etudes économiques: l'indice dei valori francesi con reddito variabile (azioni) e l'indice dei valori francesi a reddito fisso (obbligazioni). Il corso dell'anno 1955 è stato preso come punto di partenza e così il valore del rimborso si ottiene maggiorando il valore nominale di un per cento uguale a quello dell'aumento dei corsi dell'anno precedente. Per esempio, se la media dei corsi è superiore del 20 % a quella dell'anno 1955, il capitale rimborsato sarà uguale a 120.000 franchi per una sottoscrizione di 100.000. Non si può dire che si sia trovato un mezzo molto facile, molto sbrigativo per risolvere il problema. Ma con 320 miliardi incassati il problema finanziario della Francia non solo non è stato nemmeno parzialmente risolto, ma si è anzi aggravato. Coll'alea del valore del corso delle azioni non è possibile creare un bilancio; il deficit non può essere preventivamente calcolato, perché i 320 miliardi potrebbero diventare 360 miliardi e anche più. Si è consolidata una grande ingiustizia fra i vecchi e i nuovi crediti dello Stato, garantendo gli ultimi, trascurando del tutto i primi.

Dunque non è torto i nostri ministri competenti hanno risposto ai deputati asserendo di non poter essere favorevoli ad un provvedimento del genere, perché costituirebbe un rischio troppo grande per le finanze statali. E' stato ufficialmente calcolato che applicando l'indice del costo della vita dal 1950 ai 314 miliardi dei buoni novennali scadenti nella primavera del 1959, si avrebbe un aumento del 30 per cento, e se il principio si applicasse a tutti i valori statali ed obbligazioni lo Stato sarebbe in un baratro senza precedenti.

Ma la impossibilità di risolvere questo penoso quesito non ci deve impedire di misurarne la tragicità. Felice l'on. Pella che non ha queste angoscie. Per lui ogni volta che si emette un prestito si contrae un grande impegno morale col mondo dei risparmiatori: quello di rimborsare a scadenza *« moneta avente la stessa capacità di acquisto non svalutato.* Guai a chi, governi o privati, tradisce la fiducia del piccolo o medio risparmiatore che consegna allo Stato il frutto dei sacrifici sopportati in passato per la garanzia del suo domani ». Aures parole, ma soltanto parole. Tutti i possessori dei novennali o no sottoscritti anche sotto il ministero Pella ne aspetteranno invano l'applicazione. L'on. Pella si è assunta una grandissima responsabilità morale e politica. Le sue parole possono essere citate durante le future elezioni politiche, contro il partito di chi ha dato così ampie ed infondate garanzie. L'Estrema Sinistra non porrà più il problema ai ministri competenti ma direttamente agli elettori. A quali elettori? A quelli del medio ceto che ha sottoscritto la massima parte dei prestiti statali e continua a sottoscriverli, anche se in rallentata proporzione.

Qui sorge un grosso problema politico che fa tremare le vene e i polsi a tutti coloro che si interessano seriamente dei problemi politici. L'onorevole ministro degli Interni Tamboni, rallegrandosi del declino del partito comunista, affermò che hanno rinnovato la tessera soltanto coloro che per essere in condizioni più disagiate ritengono doversi porre contro lo Stato cercando una protezione nel comunismo. Ricordi l'onorevole Tambroni che oltre quelli che oggi sono in condizioni più disagiate (i due milioni di disoccupati), ci sono anche i moltissimi che vedono ogni giorno peggiorare la loro sorte illudo dosi che sia ancora quella di prima. I nostri ministri competenti hanno convenuto che il rimborso delle prime quote dei buoni novennali avviene col trenta per cento di svalorizzazione. E su quelli che ancora non sono scaduti, e su tutti i buoni del tesoro, e sulle obbligazioni?

Un giornale di Roma simpatizzante coi vari ministeri ha notato in un ottimo articolo che le svalutazioni dei titoli statali hanno in un primo tempo, nel Mezzogiorno, avvantaggiato il partito comunista e in un secondo tempo l'Estrema Destra. Il che significa che il medio ceto, quello a cui gli oratori politici non dimenticano mai di rendere i più affettuosi omaggi e le assicurazioni più ripetute del loro interessamento, è il più colpito (e seriamente) dalla svalutazione. Ripeto: è il più grave problema politico del presente, grave in sé perché colpisce tutto un ceto che è stato finora un caposaldo delle istituzioni, ma gravissimo perché non si vede la possibilità di un rimedio efficace.

E' suprema necessità che questo tremendo problema non sfugga allo studio e alla coscienza degli uomini responsabili. Innanzi tutto un palliativo sarebbe quello di non estendere il male già gravemente esteso. Se non si pone mano seriamente a una grande riforma finanziaria, già troppe volte invocata invano su queste colonne, il male si aggraverà ogni giorno. Bisogna trasformare il rapporto fra le imposte dirette e quelle indirette. Il solo modo di ribassare il costo della vita, il solo modo per mettere un punto fermo all'aumento dei prezzi, aumento che è la causa principale, se non la unica, delle ripetute domande di aumento dei salari e degli stipendi, non di una sola categoria ma di tutte le categorie, come accade ogni giorno. Cercare insomma che il male non si aggravi. Ricordino sempre i nostri dirigenti che il ceto medio non scompare senza tragiche conseguenze.

a. f.

Approvato a Washington il piano per il disarmo

L'America è disposta a sospendere gli esperimenti con le superbombe

Verrebbero fatte esplodere solo piccole armi tattiche - Dopo un'animata riunione di capi militari alla Casa Bianca, Dulles dichiara: "Le questioni ancora incerte sono state risolte dal Presidente„ - Le tre fasi delle ispezioni aeree; l'Italia, fino a Taranto, sarebbe inclusa nella zona finale - Consultazioni con i Paesi interessati - Speranze nella «comprensione» russa

(Dal nostro corrispondente)

Washington, 25 maggio.

Eisenhower ha approvato stamane, dopo due ore e mezzo di consiglio straordinario, un programma di proposte « flessibili » per il disarmo che saranno presentate a Londra dal suo inviato personale Harold Stassen entro la prossima settimana.

La Casa Bianca non ha voluto dare alcuna informazione sulla lunga riunione alla quale hanno partecipato i due più eloquenti critici delle proposte, il segretario di Stato Dulles e l'ammiraglio Radford, e tanto meno sulle proposte stesse. Ma nemmeno sono state smentite le informazioni trasmesse ieri sulla sostanza del piano americano.

Il segretario di Stato Dulles ha lasciato intravvedere l'importanza della decisione dicendo: « Da ora in poi non vi è più alcun conflitto di opinioni. Il Presidente ha parlato, ha indicato esattamente la posizione che il governatore Stassen prenderà a nome degli Stati Uniti al suo ritorno a Londra. Le questioni ancora insolute sono state risolte oggi dal Presidente ».

Ma Dulles ha detto, certo intenzionalmente, una informazione di grande importanza: Stassen, egli ha detto, ha ricevuto dal Presidente e dal Consiglio «alcune nuove istruzioni» che, assieme agli elementi del piano americano già più o meno conosciuti, « saranno discusse con i nostri alleati. Naturalmente il segretario di Stato non ha voluto dire quali siano, anche perché stamane a questa sera , nessuna rappresentanza diplomatica alleata era stata informata delle decisioni raggiunte. Ma il fatto che l'animata discussione della Casa Bianca abbia portato a formulare nuove istruzioni e che queste debbano essere portate a conoscenza degli alleati, ha diffuso la impressione che, accettate come autentico il desiderio russo di negoziare un accordo e decisi di assumere un certo rischio, gli Stati Uniti hanno superato stamane le ultime perplessità ed hanno probabilmente fatto qualche nuovo passo verso quell'incontro a mezza strada » con i progetti sovietici di cui ha parlato mercoledì il Presidente.

Un progresso, oltre le posizioni già schematicamente conosciute, è possibile solo in due settori del vasto problema del disarmo: quello della limitazione parziale degli esperimenti atomici e quello della definizione di altre zone di ispezione oltre quella artica. Ambedue richiedono la consultazione con gli alleati giacché implicano responsabilità che il governo americano può consigliare ma non imporre ai paesi interessati. Le dichiarazioni sommarie fatte uscendo dalla Casa Bianca dal Segretario di Stato possono infatti essere interpretate proprio in questo senso. « Queste istruzioni — ha detto Dulles — saranno naturalmente discusse con i nostri alleati per quanto tocca i loro interessi e, certo, dovranno avere il consenso dei Paesi compresi nella zona di ispezione ».

Come si è già segnalato, l'intenzione del governo americano è di procedere con gradualità anche nel settore delle zone di ispezione. Cominciando da una che riguarda solo le due maggiori potenze atomiche e che abbraccia i loro territori artici, dimbitati ma pattugliati da basi aeree capaci di alimentare un attacco improvviso, si pensa, o non si esclude, che se i russi si dimostreranno ragionevoli, esse potranno essere a poco a poco allargate. E' probabile che stamane sia stata fissata la procedura per il loro allargamento.

Partendo dal Polo, la prima zona d'ispezione dovrebbe scendere non oltre il 60° parallelo nord in modo da abbracciare oltre alla Siberia, alla Alaska ed al territorio di nord-ovest del Canada, anche quella parte della Scandinavia che è situata oltre il Circolo Polare Artico. Successivamente una alla primavera che pare sia per spuntare, succederà l'estate », la zona potrà scendere al sessantesimo parallelo in modo da comprendere una maggior parte di Siberia, quasi tutto il Canada dove sono costruiti i tre sistemi di avvistamento radar, quasi tutta la Scandinavia. Inoltrandosi felicemente nella « estate », la zona in cui armi e apprestamenti bellici potranno essere messi in ghiaccaia, potrà scendere ancora sino al cinquantesimo parallelo (buona parte degli Stati Uniti con tre dei maggiori centri atomici, l'Europa a nord di Parigi e di Monaco) e finalmente sino al quarantesimo parallelo, estensione che includerebbe nella zona tutta l'Italia sino a Taranto, tutta la Russia europea, la parte settentrionale della Cina e del Giappone e le zone industriali americane di Chicago, Boston, Filadelfia e New York. Probabilmente Dulles ha alluso a questi vasti ed incoraggianti progetti usando ripetutamente il termine « flessibile ».

« Le posizioni incluse nelle istruzioni a Stassen, — ha detto il Segretario di Stato, — sono flessibili. Esse sono fissate entro limiti che salvaguarderanno i vitali interessi degli Stati Uniti. Nello stesso tempo esse devono permettere ragionevoli possibilità per fare sostanziali progressi per stabilire ulteriori garanzie contro attacchi armati ed inoltre nel progredire verso la limitazione degli armamenti ».

Quanto alla possibile limitazione degli esperimenti atomici, vi è qualche motivo per credere che l'ammiraglio Strauss, che ha partecipato alla riunione di stamane, abbia ceduto a notevoli e pertinenti domande del Presidente. Eisenhower gli avrebbe chiesto se la sicurezza degli Stati Uniti verrebbe seriamente danneggiata se gli esperimenti venissero sospesi o limitati di molto durante l'attuale fase di negoziati, come prova della seria intenzione americana di assumersi ogni ragionevole rischio pur di scoprire sino a che punto di collaborazione i russi sono disposti a spingersi.

Strauss avrebbe detto che in tali condizioni e partendo cioè dal principio che occorra assumersi un certo margine di rischio militare per assicurarsi futuri benefici politici, gli Stati Uniti potrebbero sospendere gli esperimenti delle superbombe continuando quelli relativamente innocui delle atomiche tattiche.

E' improbabile però, secondo fonti attendibili, che un accordo definitivo su questo punto sia stato preso: più probabile invece che si sia rimasti d'accordo che un'intesa con la Russia entro questi limiti non dovrebbe più essere impossibile.

Dulles, nelle sue improvvise dichiarazioni alla stampa ha chiarito ulteriormente qualche altro aspetto del programma americano. Dopo aver ripetuto che per il momento egli rifiuterà di indicare quali paesi potranno essere compresi nelle zone di ispezione « perché fino a quando non si sarà concluso un accordo nessuna zona è finita rivelamente » ed avere confermato che domani Eisenhower e Adenauer discuteranno sulle possibili ripercussioni di un negoziato russo-americano sulla questione della riunificazione tedesca, Dulles ha soltanto che uno degli obiettivi maggiori dell'azione diplomatica americana a Londra sarà quello di « non favorire l'espansione degli armamenti atomici oltre ai paesi che ora ne hanno » e di limitarli e di ridurli ove ora esistono.

Gino Tomajuoli

Eisenhower ha convocato i suoi principali collaboratori coi quali discuterà i piani per raggiungere un accordo sul disarmo con la Russia. Il vice ministro della Difesa, Quarles (a sinistra) e Stassen, consigliere del Presidente, giungono alla Casa Bianca (Radiof.)

Gli scienziati degli Stati Uniti ammettono i rischi delle radiazioni

Gli elementi radioattivi resterebbero nell'aria anche 10 anni - Non è escluso che possano provocare cancro e leucemia - "Riusciamo solo in parte a controllare le precipitazioni„

Roma, 25 maggio.

(a. d.) Nella polemica fra *l'Osservatore Romano* e gli scienziati atomici inglesi sui pericoli derivanti dagli esperimenti nucleari si è inserita oggi l'ambasciata degli Stati Uniti rendendo noto un rapporto presentato dall'*Atomic Energy Commission* su questo problema. Pur negando che i pericoli possano raggiungere la gravità denunciata da Schweitzer e dagli altri scienziati che hanno chiesto la sospensione degli esperimenti nucleari, il rapporto conferma in parte i timori espressi dal Pontefice il quale aveva manifestato l'opinione che, pur essendo dubbi i pericoli portati dagli scoppi atomici, sarebbe stata opportuna applicare la massima: *in dubio abstine.*

La commissione americana per l'energia atomica ha effettuato esperimenti su campioni di acque e di terreni, di piante e di prodotti alimentari di tessuti umani e animali fatti venire da numerose parti del mondo per studiare gli effetti delle radiazioni emesse dai pulviscoli radioattivo, che venne sollevato ad altissima quota dalle esplosioni.

Esistono tre tipi di precipitazioni radioattive: quelle locali, ben delimitate sotto l'aspetto geografico; quelle troposferiche, che si verificano quando le particelle radioattive restano per qualche tempo nella regione inferiore dell'atmosfera per ricadere poi sulla terra in corrispondenza della latitudine del poligono di prova; e infine quelle stratosferiche, date dalle particelle che rimangono sospese per anni ad altissima quota prima di tornare sulla terra.

Gli ultimi due tipi di precipitazioni destano i maggiori timori, perché disseminano in un lungo periodo di tempo — da qualche settimana a dieci anni — numerosi elementi radioattivi. Uno di questi — lo stronzio 90 — pur non essendo pericoloso sotto l'aspetto della genetica, può provocare in casi frequenti il cancro e particolarmente la leucemia. Altri elementi radioattivi contenuti nelle precipitazioni non provocano malattia, ma sono importanti per le loro conseguenze genetiche.

Gli effetti dello stronzio 90, elemento chimicamente affine al calcio, che tende a depositarsi nelle ossa, possono essere particolarmente gravi quando l'assimilazione del radiostronzio proviene dall'alimentazione con vegetali direttamente contaminati e cresciuti su terreni contaminati. Fortunatamente lo stronzio 90 perde buona parte della sua potenza irradiante mentre è in sospensione nell'aria. Inoltre un meccanismo che il rapporto definisce « discriminatore » riduce costantemente l'assorbimento di stronzio in tutto il ciclo del suo passaggio dal terreno alle piante, da queste agli animali e dalla terra al latte. Si tratta di una specie di setaccio che funziona in ciascuna delle fasi del ciclo nutritivo.

In ogni caso le radiazioni provocate dallo stronzio 90 ammontano per ora a una piccola frazione — circa un duecentesimo — della dose massima di tollerabilità per gli esseri umani. Ma lo stesso rapporto ammette che alcuni individui sono in grado di assorbire lo stronzio più rapidamente di altri e che nei terreni poveri di calcio sono state rilevate concentrazioni di radiostronzio molto superiori alla media, il che può portare a un rapido assorbimento del pericoloso elemento da parte dell'organismo umano. Se gli esperimenti continuassero al ritmo attuale, l'assorbimento di stronzio aumenterebbe di quattro volte entro i prossimi venticinque anni.

I tecnici dell'*Atomic Energy Commission* proseguono gli studi « per alleviare i timori dell'umanità » — dice il rapporto: — ma sono già alcune espressioni del rapporto stesso a preoccuparci, sono le frasi « è possibile controllare le precipitazioni, ma solo in parte », « se gli esperimenti continueranno al ritmo attuale » e le altre che fanno comprendere come gli scienziati possano soltanto parzialmente e soltanto temporaneamente dominare le tremende forze da essi chiamate in vita.

Elogi dell'O.N.U. all'Italia per il mandato in Somalia

New York, 25 maggio.

Il Consiglio dell'ONU per le amministrazioni fiduciarie ha discusso i problemi della Somalia, territorio affidato temporaneamente all'amministrazione italiana. I delegati dei vari paesi hanno riconosciuto che le difficoltà economiche sono le più gravi che il territorio deve affrontare in vista del futuro stato di indipendenza a partire dal 1960.

L'India, l'Inghilterra e la Francia hanno elogiato l'Italia per la concessione di maggiori poteri ai rappresentanti della popolazione locale. Il delegato britannico ha affermato che le Nazioni Unite dovrebbero dare all'Italia la facoltà di consultarsi col Governo somalo sulle possibili fonti di assistenza finanziaria.

Il partito liberale discute sull'appoggio al governo Zoli

La riunione del Consiglio nazionale del PLI - Malagodi polemizza con Fanfani e chiede che "la D.C. esca dall'equivoco„ - Martino è contro un'ostilità pregiudiziale - Romita conferma il "no„ dei socialdemocratici

Roma, 25 maggio.

Mercoledì il nuovo governo si presenterà alle Camere, ma non si sa ancora quale sarà il tenore preciso delle sue dichiarazioni né in quali settori troverà i voti che gli occorrono per raggiungere la maggioranza. Il lavoro preparatorio è estremamente laborioso. Ad eccezione dei comunisti e dei socialdemocratici, che hanno già preannunciato la loro opposizione pregiudiziale, tutti i gruppi politici evitano di scoprirsi, in attesa del discorso programmatico.

Da parte sua il nuovo Presidente del Consiglio vuol meditare attentamente ogni parola delle sue dichiarazioni per evitare una « qualificazione » troppo netta, a destra o a sinistra. In questa prospettiva deve essere vista la riunione ristretta di ministri che lo stesso Zoli ha presieduto stamane al Viminale. Vi erano Pella, leader del gruppo che vorrebbe venire incontro alle attese della destra, Gonella che invece vorrebbe soddisfare almeno parzialmente le attese dei socialisti, ed infine Gui e Moro che rappresentano l'iniziativa democratica, vale a dire la corrente che ha portato Fanfani alla segreteria del partito.

I cinque hanno esaminato i punti più discussi delle dichiarazioni programmatiche, quelli che potranno determinare in un senso o nell'altro gli orientamenti degli altri gruppi parlamentari. Forse Gonella ha ancora insistito perché il Presidente del Consiglio ribadisca la volontà di dare sollecita realizzazione all'ordinamento regionale. L'orientamento prevalente, per quel che se ne è potuto sapere, sarebbe rimasto, però, favorevole ad una formulazione più vaga: la D.C. e il governo che essa ha espresso rimangono favorevoli all'autonomia regionale, ma ritengono che il problema non possa venir risolto in questo ultimo scorcio della legislatura.

Più ferma sarebbe, invece, la presa di posizione sui patti agrari: il governo ammetterebbe che il vecchio progetto dovrà essere emendato, nel senso desiderato dai sindacalisti, ma troverebbe una formula per far capire che rimane contrario alla giusta causa permanente e favorevole alla giusta causa per cioè.

L'obbiettivo parlamentare che ci si ripropone di ottenere con queste concessioni a metà, sui punti illustrati e sugli altri che completano la materia in discussione, è abbastanza semplice: conquistare la simpatia delle destre (meglio ancora se si riuscisse a dividere i monarchici del PNM dai neofascisti) senza rompere completamente i ponti con il centro-sinistra. Resta a vedere, naturalmente, se gli interessati sono disposti a stare al gioco.

Oggi il Consiglio nazionale liberale ha cominciato a discutere il problema. Malagodi, nella sua relazione introduttiva, dopo avere addossato ai democristiani, ai socialdemocratici e ai repubblicani la responsabilità della rottura della coalizione democratica, ha polemizzato aspramente con la tesi illustrata ieri da Fanfani. « E' nostro preciso dovere — ha detto — far uscire la DC e il Governo dell'equivoco di una politica che si finga di centro per un mese, di mezzo centro per un mese e mezzo, e si avvolti poi nel suo integralismo elettorale di qui a sei mesi ».

Non per questo, tuttavia, il segretario liberale consiglia di votare senz'altro contro il governo Zoli. Al contrario: egli ha ripetuto la sua contrarietà verso « una politica di risentimento, di dispetto, del tanto peggio tanto meglio », ed ha concluso esortando il Consiglio stesso a lasciare alla direzione il compito delle valutazioni definitive.

Martino è stato ancora più cauto. « I liberali — ha fatto notare — si trovano di fronte a una grossa responsabilità. Se si esclude a priori la possibilità di un voto favorevole al governo monocolore, questo non può cercare il suo sostegno che a destra e a sinistra. Il PLI è l'unico partito che col suo voto può dare una qualificazione di centro a un governo minoritario. La stessa DC ha interesse ad una qualificazione del governo in senso centrista ed è probabile che il programma che essa esporrà possa essere accettabile ».

L'unico punto veramente oscuro, sul quale è indispensabile che il governo dica una parola chiara e decisa, è — secondo l'ex-ministro degli Esteri — quello della politica estera. Egli è convinto che Pella intenda continuare sulla strada percorsa, « perché non può certo compromettere i rapporti con gli alleati », ma certi accenni alla « necessità di adeguarsi ai tempi nuovi », al « neoatlantismo », alla « fascia neutrale » meritano una messa a punto.

Si può arguire che, se questa messa a punto vi sarà, Martino sarebbe favorevole a non assumere una posizione di pregiudiziale ostilità. Ma è solo una illazione. Neppure lui si è completamente scoperto. Come Malagodi e come gli altri « notabili » del partito, egli vuole evidentemente tastare il polso del partito prima di decidere. Con la differenza che Malagodi vorrebbe rinviare la decisione alla Direzione, mentre Martino e gli altri notabili preferirebbero che la decisione, quale che sia, venga presa entro domani dal Consiglio nazionale.

Romita, in un articolo apparso su *La Giustizia*, ha riassunto in sette punti l'opposizione sua e dei suoi amici socialdemocratici al governo Zoli mettendo in rilievo il pericolo che la D. C., per soffocare i propri contrasti interni, accentui il suo carattere confessionale e la sua naturale tendenza al regime. Nenni, nel suo articolo domenicale, ha invece mantenuto aperto il dialogo sulle « cose concrete » meravigliandosi che le condizioni poste dal P.S.I. — « tanto modeste da poter sembrare ovvie » — siano state giudicate troppo onerose ed inaccettabili.

Enzo Forcella

I generali non possono sostituirsi a Dio

Nella caotica selva di speculazioni attraverso la quali, prendendo per falso tempo le malefatte di alcuni sciagurati, vecchi arnesi del defunto regime tentano dalla pedana di Padova il colpo di coinvolgere l'intera Resistenza, è passata quasi inosservata l'affermazione di un testimonio secondo il quale l'incursione aerea su alcuni paesi della Tremezzina, avvenuta nei primissimi giorni dopo la Liberazione, sarebbe stata opera di aeroplani alleati per porre termine alle esecuzioni di prigionieri fascisti. Fu creduto universalmente allora che si trattasse di una bravata di piloti fascisti i quali, partendo da un campo dell'Alto Adige, sarebbero venuti a bombardare Dongo e Azzano per vendicare l'esecuzione di Mussolini, e corse anzi voce in quei giorni che la radio avizzera avesse annunciato il loro atterraggio sui campi della Confederazione.

Sarebbe simpatico se qualcuno degli alleati ci potesse aiutare a sciogliere questo piccolo enigma storico. Dico non solo per me, ma per gli abitanti di quei paesi e per le migliaia di innocenti cittadini che ci stavano a sfollare, e che ebbero il singolare onore di prendersi sulla testa un bombardamento anche dopo la cessazione delle ostilità. Io c'ero e l'ho preso. Per combinazione ero arrivato il giorno avanti, il 26, svignandomela dalla Svizzera prima che gli alleati chiudessero le frontiere. Da Chiasso un mezzo di fortuna mi aveva sbarcato alle prime case di Como. Ero là sulla strada, disponendomi ormai a prendar le gambe in spalla quando bruscamente una Balilla mi si arrestò davanti. Era un amico, Monacelli Lattanzi, il direttore generale della Comacina, il quale, giungendo vaghe notizie di guasti agli impianti della zona di Menaggio, aveva preso un tecnico e andava in persona a vedere. Così, ignari di tutto, poche ore dopo l'esecuzione di Mussolini, percorremmo la strada del lago sull'unica macchina privata che circolò quel giorno al di là di Villa Olmo, dove sul gomito che svolta verso Cernobbio un enorme carro armato americano, coi cannoni puntati verso il fondo del lago, sbarrava l'ingresso nella terra di nessuno.

Fu poco dopo Villa d'Este che trovammo il primo sbarramento di partigiani. Esaminarono le carte, erano in ordine e ci lasciarono passare. Pochi chilometri, ed ecco un nuovo sbarramento. Nuovo esame minuzioso delle carte, una visita al cofano e al mio sacco da montagna, e avanti. Ancora qualche chilometro, e un altro sbarramento. Noi che non sapevamo nulla, cominciammo a interrogarci. Apparentemente tutto era in ordine. Nei paesi il movimento appariva normale, anzi tricolori di stoffa e di carta, scritte di evviva mettevano dappertutto un'aria di festa. Evidentemente qualcosa stava accadendo nel Centro Lago. Fors'era quel famoso contrattacco fascista dalla Valtellina che tutti si attendevano?

I partigiani dei posti di blocco erano cortesi ma non rispondevano. Leggendo certi racconti al processo di Padova, uno può immaginare che tra Como e Dongo quel giorno ragnasse una sanguinosa baraonda. Nulla di più falso. Quella catena di posti di blocco, per il contegno dei reparti (malgrado fossero in borghese, con fucile fazzoletti e bracciali, e tutt'al più qualche vecchio cappello alpino), per serietà, speditezza e sicurezza dei controlli, dava l'idea di un dispositivo militare perfettamente inquadrato, che non poteva che essere guidato da un lontano Comando. Ad Azzano subimmo l'esame più rigoroso. Il centro del paese, dove sbocca la strada di Mezzegra, era letteralmente occupato da partigiani. Naturalmente non ci passò neanche un momento per la mente che poche ore prima, lì a due passi, si era svolto lo scioglimento finale della tragedia dell'Italia.

Il bombardamento non avvenne, come affermò il testimone di Padova che adesso sa tante cose, nella notte tra il 28 e il 29, ma nella seguente tra domenica 29 e lunedì 30. Fu in piena notte, verso le 3. Io ero a casa a Griante, e dormivo. Qualcuno disse dopo che aveva avvertito un lontano boato, come di bombardamento, ma chi poteva crederci? Invece stavano bombardando Dongo. Improvvisamente lo schianto infernale di un'esplosione, che il grembo del monte ripercuote paurosamente, getta giù dal letto il paese. Un'altra esplosione, una terza. Vetri in frantumi, donne gridano, la popolazione si riversa all'aperto. Nella confusione chi tiene ordine, chi rincuora, chi soccorre dove c'è bisogno. Sono i partigiani, l'unica forza che supplisce al vuoto tra un governo in sfacelo e l'altro che non era ancora sul posto. Perché a Griante non ci furono vittime (solo uno sbeggione piombato dal tetto nella stanza del segretario che se la cavò con molto spavento), ma poco più in là, a Tremezzo, una bomba colpì in pieno l'hôtel Bazzoni che era occupato da famiglie di impiegati del Monopolio di Stato sfollati da Roma, e fece un macello. Si disse allora una ventina di morti. Così si chiuse il glorioso bombardamento della Tremezzina. Il quale era abbastanza stupido anche se fatto dai fascisti, per cieca e disordinata rabbia. Ma adesso si vengono a dire che non era un gesto di violenti e d'irresponsabili. No, era proprio un'operazione tattica, una di quelle brillanti operazioni che vengono minuziosamente preparate nei comandi, firmate dai colonnelli, e al termine delle quali non manca mai un bel rapportino per assicurare che gli obiettivi assegnati sono stati raggiunti.

Logicamente, se il motivo era di impedire ulteriori esecuzioni di repubblichini, l'operazione doveva mirare a colpire i partigiani supposti autori di quelle esecuzioni. Per combinazione non un partigiano ebbe torto un capello. Né a Tremezzo, né a Cadenabbia, i due paesi più duramente colpiti, ci furono mai uccisioni di fascisti. Le vittime del Bazzoni furono donne, bambini e vecchi assolutamente innocenti, all'oscuro di tutto, il cui unico pensiero in quei giorni era che finisse presto, per potersene tornare alle case lontane. Il sagrestano, povraccio, aveva sempre sonato le campane per tutti, sempre scopato per tutti la casa di Dio. E allora, da uomo a uomo, come lo spieghiamo?

Nel quadro degli orrori di cui la nostra epoca è piena, il bombardamento della Tremezzina può parere un fatterello marginale. Però esso emerge dalla cronaca di questi giorni a ricordarci che — nonostante gli esempi tremendi — l'umanità, il mondo della cultura e della scienza, i Parlamenti, le chiese, i governi, non sono stati capaci di sollevare un moto di opinione così potente da assicurarci che nessuno oserà mai più ricorrere in futuro al bombardamento e alla rappresaglia indiscriminata. Con tante affermazioni solenni dei diritti dell'uomo, ancora non si è garantito il diritto di non morire ammazzati per colpa che non abbiamo commesso. E mentre la Fede trionfa, ancora non è stato stabilito una volta per sempre il principio che i generali non possono sostituirsi a Dio. Mi pare che siamo tutti piuttosto imprevidenti. O siamo molto stoici. O siamo molto stupidi.

Filippo Sacchi

L'auto di Perón a Caracas distrutta da una bomba

Caracas, 25 maggio.

L'auto di Perón è stata distrutta stamane da una bomba pochi minuti prima che l'ex dittatore vi salisse. La notizia è stata data dall'aiutante di campo di Perón maggiore Pablo Vicente, il quale ha aggiunto che l'esplosione è avvenuta verso le 7 mentre l'autista stava portando la macchina alla residenza dell'ex presidente argentino. L'autista ha riportato lievi ferite e la macchina è stata distrutta.

CRONACA CITTADINA

Abbigliamento, borse, scarpe e tessuti

La mancanza della primavera mette in difficoltà 7 mila negozi

Il volume degli affari ridotto del 20-30 per cento rispetto allo stesso periodo dello scorso anno - L'ideale del commerciante: inverno molto rigido, primavera mite, estate torrida - Ma la fortuna non lo assiste

Il maltempo sta creando difficoltà anche ai commercianti. Le categorie più colpite sono l'abbigliamento, le pelletterie, la calzature ed i tessuti: un complesso di 7 mila negozi per i quali le anormali piogge primaverili di queste settimane hanno significato una sensibile contrazione delle vendite.

« Da sondaggi effettuati presso negozi del centro e della periferia — ci ha dichiarato il direttore della Associazione Commercianti dott. Botinelli — *risulta che la diminuzione del volume di affari, con riferimento allo stesso periodo dell'anno scorso, si aggira dal 20 al 30 per cento. Al danno derivante dalla mancata vendita si deve aggiungere in molti casi quello del deprezzamento della merce. Accade sovente che gli articoli rimasti in magazzino passino rapidamente di moda e debbano poi essere svenduti ».*

Il fenomeno, secondo i commercianti, non è dovuto solo al maltempo. La pioggia rimane l'elemento determinante, ma esisterebbero anche altri fattori che si profilavano da anni e che col trascorrere dei mesi assumono contorni sempre più netti.

« Il calo delle vendite — spiega il signor Alberto Bracco titolare di un negozio di abbigliamento — *è cominciato praticamente nel 1955. Rispetto a quell'anno la contrazione del volume d'affari può essere valutata per il nostro settore intorno al 35-40 per cento. Le ragioni, a mio giudizio, sono molte: continua aumento del numero dei negozi, rincaro del costo della vita, graduale mutamento dei gusti del pubblico, maltempo stagionale che si ripete quasi ogni anno e che ha ormai cancellato dal calendario la primavera per cui si passa direttamente dall'inverno all'estate con ovvie ripercussioni sul guardaroba maschile e femminile ».*

Per i commercianti di generi di abbigliamento maglieria e biancheria la mancata primavera significa vendere pochi camicetti da uomo, poche maglie leggere, meno camicette da donna.

Analoga la situazione per le pelletterie. *« Non sentiamo più la mezza stagione* — ci ha dichiarato il signor Galli titolare di un negozio di via Garibaldi. — *L'ombrello è in decadenza e la borsetta in crisi. Le signore comprano sempre meno borsette primaverili di prezzo medio: tirano quanti sino a giugno con la "parure" invernale poi ripiegano sui cestelli estivi di paglia. Dove si vende ancora è nei generi di lusso, ma naturalmente i clienti sono meno numerosi ».*

Contrariamente a quanto si potrebbe pensare il maltempo rende tristi anche i commercianti di calzature. *« Per noi la stagione ideale* — afferma il dott. Fiandra direttore d'una catena di negozi di scarpe — *sarebbe un inverno rigido con abbondanti nevicate, una primavera regolare e un'estate torrida. Dopo le scarpe vendute a Pasqua per le prime comunioni, i nostri clienti in questi settimane sono quasi esclusivamente uomini con le suole bucate. Le signore ed i bambini aspettano il bel tempo ».*

Altra sorpresa è costituita dalla motorizzazione. Il fatto che sia sempre più elevato il numero di coloro che viaggiano in macchina o in moto non preoccupa eccessivamente i negozianti di scarpe. A pareggiare il bilancio ci ha pensato la moda: *« Le scarpe* — spiegano — *non sono più a doppia o tripla suola. Chi si azzardasse a produrre articoli del genere riempirebbe i magazzini. Ora si cercano calzature leggere e flessibili sacrificando la durata alla comodità ».* I commercianti di calzature si lamentano di essere in troppi: *« Oggi* — affermano — *vendono scarpe non solo i 950 negozi, i 400 calzolai ed i 150 ambulanti, ma anche i circoli aziendali, le varie associazioni, i negozi di abbigliamento e di moda e persino le profumerie ».*

Abbiamo concluso la breve indagine in alcuni negozi di tessuti. Impressione generale è che in questo momento sia il settore più depresso. Gli effetti del maltempo sono aggravati dal mutamento delle abitudini e dei gusti. Il signor Barbieri titolare di alcuni negozi a Torino e in altre città piemontesi ci ha dichiarato: *« Le stoffe da uomo a buon prezzo si vendono sempre meno perchè i vecchi clienti si orientano verso gli abiti fatti. Le stoffe di lusso hanno prezzi elevati ed un pubblico ristretto. Le donne, approfittando della brutta stagione, sostituiscono i tailleur con un pullover ed una gonna sotto l'impermeabile ».*

Le momentanee e stagionali difficoltà del commercio al dettaglio non hanno avuto, per ora, ripercussioni sull'industria tessile e dell'abbigliamento. La relazione mensile della Camera di Commercio giudicava la situazione di aprile « abbastanza soddisfacente ». Il collocamento della produzione tessile primaverile registrava anzi « un certo incremento nei confronti dello stesso periodo dello scorso anno ».

Ciò significa che i commercianti hanno rinnovato in massa le loro scorte di magazzino, ma il tempo non li ha aiutati. Ora speriamo, come i contadini e tutta la cittadinanza in un rapido avvicinarsi della bella stagione. Gli unici indifferenti sono forse i titolari dei « grandi magazzini » che vendono a prezzo fisso. La pioggia non ha influito sul loro ritmo di affari. Secondo la relazione della Camera di Commercio « il volume complessivo delle vendite dei grandi magazzini in aprile è aumentato del 23,46 per cento rispetto al mese di marzo ».

Vince quattro milioni con un biglietto del tram

Il terno secco sulla ruota di Torino: 6 - 10 - 38

Quattro milioni e 500 mila lire sono state vinte ieri pomeriggio al Lotto da un signore rimasto sconosciuto, che ha giocato i numeri di un biglietto tranviario che aveva in tasca. La puntata è stata fatta nella ricevitoria n. 17 del Banco del Lotto, in piazza Statuto 16, la più importante di Torino e la seconda, in tutta Italia, per volume di incasso. Così, almeno, spiega il suo titolare dottor Armando Pizzuti.

Pochi minuti dopo le 13 si presentava nella ricevitoria un signore sulla cinquantina, alto, piuttosto grasso, che nessuno dei dodici impiegati aveva mai notato. Egli si dirigeva proprio allo sportello del titolare.

« Vorrei giocare un terno sulla ruota di Torino », diceva.

« Con quali numeri? », chiedeva il dott. Pizzuti mentre già si preparava a scrivere sul bollettario.

Il cliente restava qualche minuto indeciso, poi toglieva di tasca un biglietto tranviario, ne leggeva il numero di matricola, 61.038 e lo suddivideva in tre cifre.

« Ecco — diceva — punto questi: 6-10-38, mille lire su Torino ».

Dopo aver versato la somma, ritirava la ricevuta e la metteva nel portafogli assieme al biglietto del tram, quindi usciva. Alle 16, presso la sede dell'Intendenza di Finanza, aveva luogo le estrazione dei numeri della ruota di Torino. Lo sconosciuto giocatore aveva avuto buona fortuna. I numeri estratti erano: 10-53-73-6-38. Fino all'una di stanotte nel bottegbino, che funziona anche da ricevitoria del Totocalcio e resterà aperta fino a tarda ora, il vincitore non si era ripresentato.

SPAVENTOSO INCIDENTE SOTTO LA PIOGGIA AL LARGO ORBASSANO

Un autocarro piomba su una banchina e uccide due persone in attesa del tram

La sciagura alle 7 del mattino - Un pullman F si arresta alla fermata in corso Duca degli Abruzzi, il Dodge lo supera, ma per non investire un gruppo di passeggeri, sbanda, attraversa il corso e balza sul viale tra decine di persone terrorizzate: una degli investiti muore sul colpo, il secondo è deceduto all'ospedale - Il camionista viene per il raccapriccio

L'autista Luigi Coghetto

Due passanti morti; questo il tragico bilancio di un incidente stradale avvenuto ieri mattina in largo Orbassano sotto gli occhi di decine di persone terrorizzate.

Erano le 6,45. Un autobus della linea F diretto verso l'esterno della città s'arrestava alla fermata di corso Duca degli Abruzzi angolo via Bottero. Ne scendevano parecchi passeggeri alcuni dei quali, sotto una pioggia furiosa, giravano in fretta davanti all'autobus e attraversavano di corsa la strada: si presume che quasi tutti intendessero recarsi al di là del largo Orbassano, all'angolo di corso Rosselli dove c'è la fermata del pullman A. Malauguratamente dietro l'autobus F vi era un grosso camion di fabbricazione americana, un « Dodge » targato TO 103889, guidato dall'autista Luigi Coghetto di 49 anni, abitante in corso Taranto 135, autotrasportatore di frutta e verdura per conto terzi. Il « Dodge » avanzava ad una velocità normale, 40 o 45 chilometri orari: nel momento in cui transitava accanto al pullman fermo a destra, sulla sede tranviaria abucavano i dieci o dodici passeggeri. Il Coghetto li vedeva improvvisamente ad un palo di metri dal « muso » del veicolo; frenava di colpo, ma le ruote slittavano sull'asfalto reso viscido dalla pioggia; tentava allora, con disperata risoluzione, di evitare l'investimento sterzando a sinistra violentemente.

Ma la brusca manovra aveva un esito disastroso: il « Dodge » sfuggiva al controllo dell'autista e mettendosi di traverso incalzava il gruppo che, in preda alla confusione e alle sbigottimento, si disperdeva sulla banchina che separa corso Duca degli Abruzzi da corso Orbassano. Qui, in attesa di tram e di autobus, vi erano venti o venticinque persone dirette al lavoro. Panico generale, grida, fuggi-fuggi. Due sventurati non riuscivano a scansarsi a tempo e finivano a terra, straziati e schiacciati. Il camion, che, nel salire e scendere dalla banchina, aveva subito scossoni tali da rischiare di rovesciarsi su di un fianco, attraversava anche corso Orbassano e finalmente terminava la sua folle corsa contro un filanstro della penalfina che ripara la fermata della linea « F ».

Passati i primi istanti di disordine e di spavento, la folla si radunava sul posto. Intervenivano vigili urbani e agenti di P. S. Uno dei due investiti era morto: il meccanico Franco Guglielmotto di 48 anni, domiciliato in via Aosta 74, titolare di una piccola officina di apparecchiature elettriche. Aveva la testa spaccata, il decesso doveva essere stato istantaneo. Il cadavere veniva coperto con un telone e lasciato a disposizione dell'autorità giudiziaria: l'altro, se pure debolissimamente, respirava ancora: era un giovane, poco più di un ragazzo, il 20enne Vittorio Selvaggio, abitante in via Leoncavallo 104, operaio disoccupato. Un automobilista di passaggio lo accoglieva a bordo e lo trasportava con la massima velocità all'ospedale Mauriziano: i sanitari lo ricoveravano in fin di vita, causa la frattura della base cranica, lesioni e ferite in tutto il corpo: veniva sottoposto ad intervento chirurgico, ma alle 11 moriva senza aver ripreso conoscenza.

Nel frattempo, subito dopo il duplice investimento, l'autista, che era assieme a suo figlio di 13 anni e al cliente per conto del quale trasportava le casse di verdura, era sceso dal camion pallidissimo, stralunato, tremante. Aveva visto i due corpi insanguinati e immobili sotto la pioggia, aveva un singhiozzo e mormorava: « Che sciagura, che sciagura, mi sono rovinato... ». Gli veniva male e doveva essere sorretto e accompagnato a braccia in un bar dove lo si deponeva su di una sedia. Rianimato, riprendeva padronanza di sè dopo una mezz'ora e appena riusciva a connettere diceva: « Voglio costituirmi, immediatamente... Andiamo alla polizia ». Sul posto vi erano per l'inchiesta il maresciallo Bava e l'agente scelto Nocca della Polizia Stradale i quali lo trasferivano al comando, in via Avogadro. Qui l'autista, che appariva annichilito, narrava come s'era svolto l'incidente: precisava che la sua andatura era moderata e che per la minima distanza non aveva potuto far nulla d'efficace per evitare la tragedia. Prima di mezzogiorno, concluso il verbale, il Coghetto veniva rilasciato. Proseguono naturalmente le indagini della « stradale » per ricostruire con esattezza le circostanze della sciagura e accertare le responsabilità.

La banchina tranviaria dov'è avvenuta la sciagura: a destra l'autocarro investitore

Pietosissima disgrazia in casa di due giovani sposi

La «nave» galleggiava nella roggia accanto al corpo del bimbo annegato

A Settimo: il piccino, 18 mesi, era sceso sulla sponda del canale per far navigare una latta vuota - La madre, 17 anni, non vedendolo in cortile, diede l'allarme - Una scena straziante e vani tentativi per richiamare in vita il piccolo

Un bimbo di 18 mesi è morto annegato, ieri mattina, in una roggia della periferia di Settimo. Si chiamava Francesco ed era figlio unico di due giovani coniugi: Michele Chiarello, di 24 anni, ed Antonietta Di Corato, di 17 anni. La loro abitazione è fuori del paese, in strada Castiglione 21, verso il Po. Una casa a due piani con alcuni alloggi di cinque o cucina, un cortile ed un muro con cancello che lo chiude. Tra il muro e la strada corre una roggia di poca acqua sulla quale c'è un ponticello. A sinistra del ponte scende un sentiero per raggiungere una grossa pietra liscia sulla quale le donne poggiano i panni per lavare.

Michele Chiarello ed Antonietta Di Corato sono oriundi di Barletta. A Settimo giunsero alcuni anni fa con i loro genitori. Poi si sposarono quando la ragazza aveva da poco superato i quindici anni e trovarono casa in via Castiglione. Il marito lavora alle fonderie Cravetto. Ieri mattina, quando è accaduta la sciagura, era in Settimo per commissioni, poichè godeva di un giorno di vacanza.

Francesco, il bambino, camminava già con spigliatezza: due occhi grossi e neri — come hanno i bimbi del Sud —, il volto chiaro, borbottava le prime parole. Il cortile era il suo regno e la mamma osava anche lasciarlo solo perchè aveva notato che non varcava mai il cancello.

Ieri mattina era cessato di piovere dopo le 9 ed il bimbo, aperto l'uscio (le due camere di abitazione sono al piano terreno), andò in cortile, mentre la giovane madre, cantando, metteva ordine. Alle 9,30 la madre si affacciava a chiamarlo. Pensava che si fosse recato dalla famiglia Faita, al fondo del cortile, dove c'è anche un pergolato. Francesco non rispondeva.

E la madre, allarmata, chiamava: « Francesco, dove sei? ». Il bimbo non rispondeva. « Francesco! Francesco! ». Dal balcone del primo piano si sporgeva Giuseppe Lanotte, un cugino della giovane madre.

« Hai visto Francesco? ».

« No, perchè? ».

« O mamma mia! Dove sta? ».

L'affanno oramai si era impadronito della madre. Correva disperata per il cortile, entrava in cucina, si rivolgeva agli inquilini, continuava a chiamare. Giuseppe Lanotte scese ed uscì a vedere in strada. I suoi occhi caddero nella roggia: il piccolo era là, nell'acqua alta appena due spanne, con la schiena in alto. Ferma contro un sasso galleggiava una latta vuota.

La madre, allorchè vide il cugino scendere nella roggia comprese quel che era successo; urlò come pazza e tendendo le braccia corse a strapparegli il suo piccolo Francesco. Se lo stringeva al petto, lo baciava, poi guardava attorno disperata a chiedere aiuto. Glielo riprese'o, lo adagiarono sul letto, lo sottoposero alla respirazione artificiale. Quando arrivò il padre la stanza era piena di gente, si fece largo e vide che stavano muovendo braccia e gambe al suo bambino. Venne un medico che fece, quale ultima speranza, una iniezione. Ma Francesco già era morto.

E' possibile ricostruire la sciagura: Francesco aveva trovato una latta e la tentazione di farla galleggiare, come aveva visto fare da altri, fu più forte della sua paura per la strada. Si avviò per il corto sentiero che porta all'acqua e precipitò nella roggia.

La giovane madre veglia affranta il suo bimbo morto

Lotta contro quattro ladri alla villa dell'on. Romita

Quattro ladri sono entrati ieri mattina nella villa dell'on. Romita, a Mongreno, ma sono stati sorpresi da due figli del mezzadro e messi in fuga. Lo scontro ha avuto uno svolgimento drammatico. Nei giorni scorsi la villa era rimasta disabitata. Ieri sera però doveva giungere il figlio dell'ex-ministro, il dott. Pier Luigi, quindi il mezzadro Giovanni Curto, che svolge anche mansioni di custode, mandava il figlio Piero e la figlia Gustavina rispettivamente di 18 e 21 anni a mettere in ordine i locali della villa. La ragazza infilava la chiave nella toppa, ma si accorgeva che la serratura era aperta. Mentre Piero restava al pianterreno Gustavina saliva al primo piano; nel corridoio si imbatteva in un uomo che era uscito da una stanza. Ella lanciava un urlo e subito dopo veniva travolta dallo sconosciuto che si precipitava giù per le scale. Il giovane era pronto ad afferrarlo.

Mentre dalla vicina casa accorrevano il mezzadro con altri due uomini e tre donne, dai piani superiori scendevano altri tre ladri.

I sopraggiunti cercavano di opporsi ad essi, ma uno di loro afferrava un bastone e menando colpi all'impazzata si faceva largo aprendo per sè e per i compari la via della fuga verso i boschi.

I carabinieri, ripresisi dallo spavento, telefonavano al commissariato Borgo Po. Salivano alla villa il dott. Samale, il vice Questore dott. Leone, il dott. Sgarra e un nucleo di agenti. Le strade della collina venivano battute da camionette della Celere.

TEMPERATURA DI IERI

MASSIMA + 15,9
MINIMA + 10,6

Il Bollettino meteorologico segnala inoltre: temper. media + 13, press. 727, umidità 80 %. Pioggia mm. 16. Previsioni: continuano il maltempo e la pioggia, con qualche schiarita. Temperatura a Casale: max. +16,2, min. +10,6, media +14,4.

Specchio dei tempi

A che servono tanti sottosegretari? - "De profundis„ per un buon prete Sono una donna di 78 anni - Come si curano le ustioni di terzo grado Volete scrivere ai giapponesi? - Scempi di cani e gatti - Le donne-giudice

Un lettore ci scrive:

« Durante la crisi si è detto che il numero dei Sottosegretari sarebbe stato ridotto a poco più di venti, al posto dei precedenti 30. Ora si apprende che Zoli ne ha nominati 23 perchè non ha potuto o saputo resistere alla sollecitazione ed... all'arrembaggio dei candidati.

Ed allora ci viene fatto di domandare: i cadreghini politici sono quelli strettamente indispensabili al servizio della Nazione oppure si creano posti per favorire l'uno o l'altro? ».

Giulio Di Cesare

Un lettore ci scrive da Asti:

« A quel reverendo di Castiglione Torinese che si è rifiutato di benedire la salma di una mamma, desidero dire che al Cimitero di Asti, tempo fa, io stessa ho assistito alla benedizione di un defunto (prima che fosse calato nella fossa) i cui famigliari, molto poveri, non avevano potuto pagare.

« Quel buon prete, don Moccagatta, ora defunto, aveva voluto compiere il gesto di bontà, assecondo essere tutti figli di Dio, e Dio stesso è carità e giustizia.

« Alla memoria di quel buon prete il mio *De profundis* ».

Segue la firma

Una lettrice ci scrive da Asti:

« Sono una donna di 78 anni. Non mi sono sposata ed ho sempre lavorato in casa assistendo i miei vecchi genitori. Più tardi mi morì una sorella sposata che lasciò una famiglia numerosa: 10 figli — e tutti in tenera età, l'ultimo aveva 6 mesi — mi sono sacrificata per crescerli ed educarli.

« Ora vivo assieme ad una sorella ottantenne, pensionata della Previdenza Sociale: L. 6.000 mensili per vivere in due.

« Questa è la triste condizione di molte donne che come me hanno sempre lavorato. Vorrei che queste parole venissero lette e considerate dalle autorità competenti, e concedessero a noi, vecchie lavoratrici non assicurate, un assegno mensile come già è stato detto tante volte affinchè possiamo trascorrere meno difficilmente gli anni che ci restano ancora da vivere.

« Vi sarò molto grata se vorrete gentilmente come sempre pubblicare la presente e Vi ringrazio sentitamente ».

Segue la firma

Un lettore ci scrive:

« Su " Specchio dei tempi " di mercoledì scorso, una lettrice di Parigi, impressionata dall'esito felice del trattamento con bendaggio gessato in una bambina che aveva riportato, in Francia, ustioni di II grado agli arti inferiori, domanda se alla piccola ustionata ricoverata nella Clinica Chirurgica dell'Ospedale Molinette, non avrebbe potuto giovare in stesso trattamento.

« Mi permetto rispondere che nei due casi posti a paragone, la gravità delle ustioni era notevolmente diversa: mentre nell'ustionato di II grado della bambina francese era interessato lo strato di pelle più superficiale e meno vitale, senza alcuna compromissione dello stato generale, nella piccola Calandri gran parte della pelle degli arti e del tronco era stata distrutta a tutto spessore dall'ustione di 3° e 4° grado e le condizioni generali erano assai precarie.

« Nel primo caso la tendenza alla riparazione spontanea da parte del " mantello cutaneo " presuppone integro ha permesso una guarigione perfetta della lesione, opportunamente protetta dal bendaggio gessato, mentre nel secondo caso — che curo personalmente — la mancanza totale di isolotti di pelle idonei a rigenerare la cute perduta, ha imposto, oltre alle cure generali d'emergenza, la necessità di trasferire ripetutamente sulla vasta area cruente multipli innesti di pelle sottile, prelevati, al fine di un sicuro attecchimento, da altre regioni indenni dello stesso organismo ».

Dott. Vittorio Bergonzelli

Una lettrice ci scrive da Valdesana:

« Ancora una volta oso sperare che la mia lettera sia pubblicata. La settimana scorsa scrissi a proposito della corrispondenza con giovani stranieri. Ho ricevuto 50 moltissime lettere in questi giorni nella maggior parte delle quali si chiede indirizzi di ragazzi giapponesi. Mi è impossibile rispondere a tutti, per mancanza di tempo, e perchè dovrei lavorare solo per rispondere.

« E' stata una grande gioia, per me, ricevere tante manifestazioni di interesse e di entusiasmo. E' bello poter constatare che su questa terra, afflitta da tanti mali c'è ancora qualcuno che si adopera affinchè il mondo si unisca e ci sia pace. Attraverso " Specchio dei tempi " porgo il mio più vivo ringraziamento a tutti. Per ottenere indirizzi di giovani giapponesi potranno rivolgersi al mio corrispondente: " Joshiharu Sasavama, 100 Wada Tamano city Okavama-ken, Japan ". Conosce la lingua inglese ».

Graziella Zicca

Un lettore ci scrive da Novi Ligure:

« Continuando la polemica sui cani vorrei, tramite l'umano " Specchio dei tempi " pregare gli automobilisti di dare sepoltura, o almeno di spostare ai margini delle vie i cani, e gatti, che di giorno, e di notte, vengono investiti e uccisi lungo le strade d'Italia. Eviteranno così che altri automezzi continuino a passare sopra i corpi di quelle povere bestie scempiandoli sull'asfalto ».

Pino Calella

Un lettore ci scrive:

« Nella recensa de *La Stampa* è stata riprodotta la foto della donna che per la prima volta nella storia giudiziaria (così il titolo) indosserà la toga al *Tribunale dei Minorenni*. Una notizia che fa piacere; la nuova attività costituirà un banco di prova per le future rivendicazioni femminili. Personalmente sono convinto, sia pure con qualche riserva, che il volto sereno e tranquillo di una donna può contribuire a rendere le aule della Giustizia meno severe e tristi senza che il Luogo perda di dignità.

« Tuttavia si è ancora un po' lontani dal vero ritratto della donna-giudice; infatti è ancora in vigore quella norma di legge che prescrive quale requisito indispensabile per poter partecipare al concorso per la magistratura l'appartenenza al sesso maschile. Il diritto civile, come tutti sappiamo, enuncia ancora oggi, il sesso della persona, fra le cause che limitano la capacità giuridica. Dal che si deduce che, in alcuni settori, la donna è sullo stesso piano del minore o dell'interdetto. Un ostacolo che bisognerebbe rimuovere ».

Nicola Perrone

Per la bambina ustionata

Abbiamo ricevuto altre offerte per la piccola Giuseppina Calandri, ricoverata all'ospedale delle Molinette:

Stabile Anna Maria (Nizza Monferrato), L. 1000; Un pensionato 1000; Un gruppo di scolari elementari di Cossano Belbo 1000; In suffragio del papà e per Carlo 1000; Vitrotti Giuseppe 500; Denatella e Franco 2000; N. N. 1000; Signorine Uff. Tecnico Mirafiori 2500; T. Natalina con molti auguri di una pronta guarigione 1000; Liliana Vicini (Voghera) 1000; Dal salvadanaio delle piccole T. e G. Hida 500; Cigolini Erminio 500; Due lettori 1000; E. M. 5000; Una mamma da Ivrea 1000; Mamo 1000.

Totale L. 24.000. Totale prece d. L. 600.000. Totale gen. L. 624.000.

La sagra della fragola si inaugura a S. Mauro

A San Mauro si apre oggi la « Sagra della fragola », una manifestazione che per tre domeniche richiamerà nel piccolo Comune i buongustai del saporito frutto, specialità della zona. Se il tempo volgerà al bello, parteciperanno all'odierna sagra una trentina di espositori, con circa 50 quintali di fragole (un coltivatore ha annunciato di presentarne, da solo, 6 quintali). In caso contrario, i quantitativi si ridurranno a 8-9 quintali. A tutti i forestieri la « Pro loco » farà omaggio dello squisito prodotto. Sono in palio premi per la fragole migliori, per l'espositore che ne presenterà di più, per i cestini meglio confezionati. Domenica 2 giugno, sarà proclamata la « Reginetta della fragola ».

Messa per l'Artista — Stamane alle 11,45 nella chiesa di S. Tommaso, durante la S. Funzione, spiegherà il Vangelo don Carlo Alberto Franco Tola.

Alla palestina di Stupinigi oggi alle 16 le dame patronesse della Croce Verde daranno uno spettacolo benefico: sarà rappresentata una fiaba musicale in costume.

Università Popolare — Domani alle 21 il prof. Lucca terrà una lezione su: « La vaccinazioni profilattiche nell'infanzia ».

Pietosissima disgrazia in casa di due giovani sposi

Nessuna incompatibilità fra i trafori del Monte Bianco e del Gran San Bernardo

Un incontro dei massimi esponenti dei due gruppi - "Entrambi i tunnel appena sufficienti per il prevedibile sviluppo del traffico„ - La galleria del Fréjus, una comunicazione diretta di Torino con la Francia

Uno dei maggiori problemi della nostra città e della nostra regione, quello dei trafori alpini destinati a rompere l'isolamento di Torino e del Piemonte e a collegarli con le grandi vie di comunicazione internazionali, ha formato oggetto ieri al Circolo della stampa di un dibattito di particolare interesse sia per l'autorevolezza dei tre relatori — il conte Marone per il San Bernardo, il gen. ing. Piazzo per il Monte Bianco, il prof. ing. Bertolotti per il Fréjus — sia per l'intervento di numerosi parlamentari come gli on. Chiaramella e Sabatini, i sen. Marconcini e Anselmi, amministratori provinciali e comunali, i Consoli di Francia, Gran Bretagna, Svizzera e Belgio.

Dopo aver inquadrato brevemente il problema, il Presidente della Provincia, prof. Grosso, che dirigeva il dibattito, ha dato la parola al conte Marone, il quale ha illustrato sommariamente i motivi che fanno del traforo del San Bernardo il più utile sotto l'aspetto economico per lo sviluppo dei traffici fra la Svizzera il Piemonte e l'Italia; ha ricordato che capitali privati, senza alcuna richiesta di intervento statale, sono pronti per il finanziamento dell'opera (circa 5,5 - 6,5 miliardi), ed ha annunciato infine che « entro brevissimo tempo » avranno inizio le discussioni fra i governi italiano ed elvetico.

Nel concludere, il conte Marone ha tenuto a dichiarare, rivolgendosi particolarmente al conte Lora Totino, anch'egli intervenuto alla riunione, che è assurdo parlare di una scelta fra traforo del Bianco e traforo del San Bernardo: « Con lo sviluppo crescente del traffico, tutti e due saranno appena sufficienti ».

Per il tunnel sotto il Monte Bianco ha parlato l'ing. Piazzo, che ne ha illustrato le ormai note caratteristiche tecniche (ad una domanda del dott. Donat Cattin ha risposto che anche in una galleria di dodici chilometri il problema dell'aerazione non presenta oggi difficoltà alcuna) ed ha fornito ottimistiche notizie sulla imminente realizzazione dell'opera. Conclusa ormai l'elaborazione parlamentare con l'approvazione dei Parlamenti dei due Paesi, entro giugno si procederà alla formazione della due Società concessionarie; si passerà quindi agli appalti, alla preparazione delle attrezzature, alla costruzione dei cantieri esterni. I lavori veri e propri avranno inizio nella prossima primavera e saranno conclusi entro il 1960.

Terzo relatore, l'ing. Bertolotti ha difeso il traforo stradale del Fréjus, definendolo il più idoneo per una comunicazione diretta fra Torino e la Francia in quanto eviterebbe il lungo e disagevole percorso per la Valle d'Aosta e permetterebbe invece di utilizzare come rapidissima via d'accesso quella già esistente di Susa-Bardonecchia.

Dopo i relatori, molti dei presenti sono intervenuti nel dibattito. L'assessore comunale dott. Rosboch — che rappresentava il sindaco Peyron — e il consigliere provinciale avv. Alma, di Chivasso, hanno soprattutto insistito sulla necessità di passare ai fatti il più rapidamente possibile: l'on. Chiaramello ha dichiarato di essersi sempre adoperato per la realizzazione del tunnel del Bianco e di esser pronto ora ad appoggiare gli altri due progetti (« senza dimenticare — ha ripetuto più volte — la ferrovia Cuneo-Nizza »). Donat Cattin si è limitato ad esprimere il timore che il finanziamento del Bianco possa impedire quello degli altri; « In questo senso — ha detto — si è pronunciato tempo addietro, in mia presenza, lo stesso ministro del Tesoro ».

Tutto il dibattito, così come nelle intenzioni degli organizzatori, si è svolto senza toni polemici e si è risolto in un contributo concreto alla conoscenza e alla soluzione del problema. Lo ha messo in evidenza, nella sua conclusione, il prof. Grosso, il quale, nel riconoscere l'utilità sia pur prevalentemente turistica del traforo del Bianco, ha dichiarato indispensabili a Torino e al Piemonte anche gli altri due: « Trenta o quaranta miliardi per la nostra città, per la nostra regione e per il Paese tutto non possono affatto esser ritenuti eccessivi nel quadro delle spese nazionali in questo settore delle comunicazioni ».

Lavoro e guadagni delle infermiere

A Torino il loro congresso - Nella nostra città le diplomate sono un migliaio: stipendio da 45 a 70 mila lire al mese; le generiche sono il doppio, guadagnano di meno - Per una notte di assistenza ad un malato: 3 mila lire

Dal Piemonte e dalla Liguria sono giunte ieri a Torino, per partecipare al loro primo convegno interregionale, le infermiere, le assistenti sanitarie, le vigilatrici d'infanzia aderenti all'Associazione Cattolica delle Infermiere. Le autorità, tra cui il prefetto dott. Saporiti e il sindaco avv. Peyron, hanno portato il benvenuto della città alle congressiste raccolte nell'aula magna del Palazzo d'Igiene. Subito dopo sono incominciate le relazioni.

Il compito dell'infermiera è importante e spesso anche arduo. Quante sono in Torino? « *Assistutto* — ci precisa una delle congressiste — *bisogna distinguere. Ci sono le "generiche", che non possono essere considerate vere infermiere e ci sono le professionali, cioè le diplomate che hanno sostenuto un esame di Stato* ». A Torino le infermiere professionali sono poco più di un migliaio, di cui 460 laiche, Escono per lo più dalle " Scuole Convitto per infermiere " (in Piemonte ce n'è una sola, alle Molinette e in Liguria ce ne sono tre) dopo due anni di studio e, spesso, uno di specializzazione. La Scuola-Convitto delle Molinette ospita ogni anno un centinaio di allieve di cui 70 laiche. Pagano una retta di 8 mila lire al mese, seguono i corsi e lavorano in ospedale. Con un anno di applicazione, dopo l'esame di Stato, possono specializzarsi in pediatria, radiologia, come assistenti sanitarie o vigilatrici d'infanzia. Appena diplomate, incominciano la loro strada: o negli istituti mutualistici (con stipendi iniziali di 45-50 mila lire, che possono salire con gli scatti d'anzianità e i miglioramenti sino a 70 mila) o negli ospedali: e qui lo stipendio varia: 40 mila lire in su secondo le categorie degli ospedali.

La terza strada che si apre alle diplomate è quella della libera professione. Non sono molte, forse duecento. Riescono a raggiungere una discreta condizione economica? Ci è stato risposto di sì. Una notte passata al letto di un ammalato rende all'infermiera di Torino sulle 3 mila lire; a Milano e a Roma anche 5 mila. Un'inezione non costa meno di 200 lire. Poi c'è l'assistenza privata continuativa. Attualmente nella nostra città un'infermiera che si dedichi alla cura di un degente chiede un compenso di 70 mila lire mensili, oltre il vitto e l'alloggio. Le lire possono salire, secondo l'ammalato da curare: fino a 150 mila lire. Ma la libera professione è aleatoria: la maggioranza delle infermiere preferisce un posto sicuro, anche se meno rimunerato.

E le « generiche »? In città sono circa 1500-2000, il doppio delle professionali. Mentre queste si dedicano esclusivamente alla cura degli ammalati e ne hanno la responsabilità, le « generiche » lavorano agli ordini della caposala e hanno compiti più limitati. Percepiscono stipendi intorno a 20 mila lire le interne, e interno altre 40 mila le esterne.

Quali rivendicazioni pongono le infermiere professionali? Anzitutto il diritto di essere distinte dalle « generiche », come compiti e trattamento economico, in secondo luogo quello di differenziarsi dalle « ostetriche », che in Italia come negli altri paesi latini non hanno il diploma di infermiere.

Nozze

Ieri a Volpiano hanno coronato il loro sogno d'amore le gentili signorina *Marisa Cutellino* e il sig. *Emilio Occhiena*. Alla solenne cerimonia prese parte un folto stuolo di invitati. Auguri ai novelli Sposi.

STATO CIVILE

Nati il 23 Maggio. — Rachilli Angela m. Zardo, anni 69, c. R. Margherita 233; Scagliotti Maurizio, a. 71, v. Bava 8; Sellotti Domenica m. Putero, a. 84, c. Francia 182; Lombardini Angelo, a. 80, c. Giulio Cesare 60; Conte Lucia v. Laino, a. 77, c. Peschiera 240; Battistini Mario, a. 72, c. U. Sovietica 59; Casale Linda, v. Buravalle, a. 85, v. Piffetti 42; Maiseri Gemma m. Piana, a. 55, v. Gioberti 47; Boveri Maria v. Zocca, a. 71 v. Mongisnevro 53; Ferrero Silvio, a. 51, c. Peschiera 342 bis; Skeeb Giovanni, a. 73, strada Settimo 900; Carnazi Luigia, a. 67, v. Nizza 333; Arisio Vincenzo, a. 48, v. Castiglevitza 1.

Decessi in ospedale: Francese Pompea, mesi 2; Giannantoni Nino, anni 70; Gianoni Teresa, a. 50; Rocca Immacolata, mesi 3; Vaglienti Caterina m. Bianco, a. 36; Martello Antonia, a. 30; Leggero Gabriella m. Ladda, a. 43; Marcheni Teresina, a. 46; Coda Albina, a. 57.

Morti 22 - Nati 21 - Matrimoni 15

FARMACIE APERTE OGGI

Piazza Vitt. Veneto 10; p. Lagrange 1; c. Francia 101; v. Roma 4; v. Bologna 250 A; c. Vitt. Eman. 121; p. Repubblica; p. Statuto 4; v. della Rocca ang. v. dei Mille; s. Belgio 41; c. Stati Uniti 5; v. Stradella 36; v. Cernaia ang. v. S. Dalmazzo; v. Madama Cristina 30; v. P. Braccini 101; c. Un. Sovietica 591 bis; c. Sommeiller 31; c. Giulio Cesare 118; v. Po 14; v. Nizza 108; v. S. Donato 55.

ESTRAZIONI DEL LOTTO

Torino	10	53	73	6	38
Bari	84	54	70	20	60
Cagliari	89	22	23	88	15
Firenze	34	85	69	66	61
Genova	35	70	78	71	19
Milano	15	36	21	63	62
Napoli	28	24	3	88	20
Palermo	55	86	4	47	33
Roma	39	22	38	85	41
Venezia	85	86	4	21	41

TEATRO CARIGNANO
VITTORIO GASSMAN
Oggi ore 15,30 e 21,15
ultime repliche di
ORNIFLE
Domani sera ore 21,15
ORESTE

IPPODROMO MIRAFIORI
Oggi ore 15
CORSE AL GALOPPO
Premio
Conte Giuseppe di Gropello
Lire 650.000

IX MOSTRA NAZIONALE DI FOTOGRAFIA
Palazzo Madama - Torino
Sorteggio giornaliero d'una macchina fotografica
INGRES

RICORDO RACCONTO

Come di un vecchio che sogna...

Ecco un altro dei nuovissimi Ricordi-Racconti, che Umberto Saba va scrivendo, in solitudine, sotto forma di lettere alla figlia. Sempre più intimi, e lirici, e segreti, in essi la memoria delle lontane vicende della vita diventa semplice verità e chiara poesia.

Mia cara Linuccia. C'era una volta una città quasi favolosa, che era sotto il dominio dell'Austria, e si chiamava Trieste; un governatore di essa città, che si chiamava Hohenloe (ed era un Principe di antico lignaggio); una giovinetta (di professione sarta) promessa sposa ad un uomo che amava dall'infanzia, e che si chiamava, lei, Lina. Ora accadde che il promesso sposo deprecasse in pubblico, ad alta voce, e dopo tanti anni trascorsi, che l'attentato di Oberdan non fosse, a suo tempo, riuscito. Bandito a vita dall'Austria, andò ad abitare a Fiume, che era, allora, sotto il dominio dell'Ungheria; e dove vigevano leggi diverse.

Ma la giovinetta che si chiamava Lina, a non poteva, per ragioni familiari, trasferirsi a Fiume, non seppe né mettersi — come si dice — il cuore in pace, né rinunciare al suo caro bandito. Seppe infatti (lei che come tutte le sue compagne di lavoratorio, non portava in testa il cappello delle «signorine», ma lo scialle delle popolane) ottenere un'udienza privata dal principe Hohenloe. Questo ottocentesco Signore, per il quale governare una città difficile o una provincia impossibile era semplice e naturale, come per un impiegato d'ordine obbligare un qualsiasi lavoro d'ufficio, ricevette la postulante, non senza una garzona di sartoria, ma come un'arciduchessa. Si alzò al suo avvicinarsi, gettò il sigaro Virginia appena acceso, né si rimise a sedere prima che la giovane donna non si fosse accomodata al posto che le indicò. Ma la grazia che quella giovinetta — forte quanto ignara — chiedeva (una grazia per un «reato politico»!) era, nell'Austria di allora, la cosa al mondo più difficile ad ottenersi. E' per questa ragione che la prima udienza non fu l'ultima: tutt'altro! Esse si rinnovarono per anni, di tre in tre mesi, senza che, in tutto questo tempo, il Principe né lasciasse scorgere il più piccolo segno di impazienza, né si dipartisse un attimo dal contegno di un gentiluomo perfetto. Una volta sola accennò a cosa diversa dalla «pratica». Era in corso, sotto le finestre del Governatorato, una dimostrazione in forza di studenti, che tumultuavano per ottenere la mille volte promessa, e mai concessa «Università Italiana» a Trieste». «Se pensano — disse alla Lina il Principe, aggrottando appena le sopracciglia, — di avermi fatto un piacere mandomi a questo posto, si sbagliano. Credo di non essere senza cuore e nemmeno uno stupido. So quanto quei ragazzi — li sente signorina? sente cosa mi urlano contro? — che non solo gli italiani di Trieste hanno il diritto di avere a Trieste un'Università nella loro lingua, ma che averla concessa, e concessa subito, sarebbe stato nei bene intesi interessi dell'Austria. Ma io che posso farci? Fino che rimango su questo maledetto "trono" (e qui sorrise un momento, battendo leggermente con la mano la spalliera della poltroncina, che gli fungeva, appunto, da "maledetto trono"), non posso che obbedire agli ordini che mi vengono dalla Corte di Vienna. Potrei — è vero — presentare le dimissioni; ma... » E qui si alzò, significando con questo che l'udienza era, per quella volta, terminata. Fu la penultima. L'ultima, alla quale la postulante si recò fuori ormai da ogni ragionevole speranza, il Principe non l'attese nel solito ufficio, ma le andò incontro fino al pianerottolo dello scalone, agitando, come una bandiera, una carta, «Signorina — le disse — signorina, è venuta finalmente la tanto attesa grazia per il suo fidanzato. Guardi qui: è firmata dalla mano stessa di S. M. l'Imperatore, e controfirmata da S. E. il Ministro di Grazia e Giustizia. Il suo promesso sposo può, se vuole, ritornare oggi stesso a Trieste, nessuno può più fargli nulla». Poi le strinse, e la baciò, per la prima volta la mano, le augurò buona fortuna, e si incamminò (così parve almeno alla Lina) già un poco curvo, verso il suo «maledetto trono». Ma il promesso sposo non ritornò a Trieste né quel giorno, né mai. Aveva, da lunghi anni dell'esilio, contratto relazione con un'altra donna, che lo teneva, per determinate ragioni, in suo potere; e non intendeva di lasciarsi sfuggire la preda. Quando la Lina lo seppe, cadde a terra, come fulminata. Né le riusciva di riprendersi. Non mangiava, non dormiva, non usciva più. Uscì una volta sola: e fu per accompagnare una sorella (dodici anni più giovane) ad un ballo, al quale i parenti non volevano lasciarla andare sola. Assistette senza ballare, e, bellissima quale era, seduta, con le vecchie accompagnatrici, in disparte, a tutta la festa, che si protrasse a lungo, molto a lungo nella notte. Ritornata a casa, sembrava — dissero — una morta.

* *

C'era una volta un giovane (niente affatto, questi, favoloso; solo un poco inquieto, solo un poco «ammalato di nervi») che si chiamava Umberto... Nato a Trieste, un cittadino italiano dalla nascita, faceva il soldato di leva in una città del Regno. Attendeva una lunga «licenza di convalescenza». Non conosceva, non aveva mai veduto la Lina. Il primo a parlargliene fu un innamorato della sorella più giovane. Gli raccontò tutta la storia, mettendo l'accento sul ballo ed altri episodi consimili. Allora una voce interna gli disse: tu devi guarire quella donna, e, dopo guarita... A tutto egli pensava, in quegli anni remoti, fuori che a sposarsi. Tuttavia, obbedì; sentiva che a quella voce doveva obbedire. Ottenuta la licenza, ritornò a Trieste, dove andò subito in cerca della Lina. Sapeva che abitava in via Domenico Rossetti; ma ignorava (o lo aveva già dimenticato?) il numero della casa. Procedeva — per così dire — alla cieca, quando alzando gli occhi ad un pianterreno, vide una donna bruna, coi capelli nerissimi, che le ricadevano innellàri fin sulle spalle, intenta ad innaffiare dei vasi di gerani, esposti, perché prendessero aria, alla finestra. Capì — *temì* — subito che quella, e nessun'altra, era sua moglie. La guardò intensamente; poi disse «Mi scusi, signorina, è lei Lina...? » - «E lei — rispose, sorridendo, la Lina — è Umberto... ». Come mai io conosceva? L'aveva notato, — gli disse più tardi — quando, ancora nell'età ingrata, bighellonava per le vie di Trieste. Si era informata chi era, chi non potesse essere, quello strano, quel *treppo* strano ragazzo... E come — Dio mio — come era vestito!

* *

Da quello sguardo in su e da quel sorriso da quella finestra infiorata, sei nata, alcuni anni dopo, tu, figlia mia Linuccia. Ed io... io ho spostato la donna più ingiusta, più crudele (sempre verso «altre donne», e mai per gelosia amorosa) più feroce, che mi sia stato dato conoscere al mondo. E, al tempo stesso, la più prossima, la più vocata ad una forma personale di santità. Ricordo alcune sue azioni, che sfioravano, quasi, l'omicidio... Cinque minuti dopo, o anche prima, la voce, una parola, un sorriso, la bontà, l'umanità profonda, e, sopra ogni cosa, quell'indefinibile alume interno che emanava dalla sua sola presenza, cancellava, e al di là, ogni «colpa» che potesse aver avuta. E questo fin quasi agli ultimi anni della sua vita. Non restava alla persona giustamente offesa, che chiederle, per la prima, perdono. E se — come dicono — entrerà tra i morti dei Santi e delle Sante, tua madre è certamente di queste. Vicina, più vicina al Padre Nostro di quanto possiamo sperare di esserlo un giorno tu, Linuccia, ed io. Tua padre.

Umberto Saba

Non voglio farmi bello di cosa bella e non mia. Il [illegible] di questo nuovo Ricordo-Racconto è preso da un Saggio di Giuseppe de Robertis, nel quale parla di altri miei precedenti ricordi...

MENTRE LA FRANCIA ATTRAVERSA UN GRAVE MOMENTO POLITICO-FINANZIARIO

Il conte di Parigi attende una crisi che gli metta il paese a disposizione

Un colloquio col pretendente al trono - Egli opera con discrezione, come un qualunque uomo politico - I nostalgici della monarchia ne sono piuttosto delusi - Contatti con personalità e indiretta azione sull'opinione pubblica - Il suo metodo "di scavo„ è paragonato a quello che usò Luigi Filippo - Immobilismo della nazione e tendenze "progressive„ del principe - Avversario della CED, dell'Euratom e in parte del Mercato comune, sarebbe un uomo di riserva di fronte a un'eventuale spinta rivoluzionaria

(Dal nostro inviato speciale)

Parigi, 25 maggio.

Di Enrico, conte di Parigi, pretendente al trono di Francia, i giornali italiani si sono occupati finora solo dal lungo mondano, per esempio nell'occasione delle nozze della figlia. La sua azione politica è [illegible] pressoché ignorata. Pure bisogna segnalarla per avere un'idea completa dell'agitato panorama della Francia d'oggi.

La ragioni del relativo silenzio si devono ricercare nel conte di Parigi stesso. Il suo lavoro, infatti, si svolge in sordina azionando dosi da qualunque gesto che faccia parlare la cronaca. Tutti perciò conoscono l'esistenza della sua abitazione privata di Louveciennes in vicinanza di Versailles. Meno invece conoscono il suo bureau politique in Place des Invalides a Parigi, poco lontano dalla tomba di Napoleone. Un palazzetto, quello che i francesi chiamano hôtel particulier, forse il migliore conservatosi in quella piazza, ospita il piccolo ministero ombrianale. Era proprietà di un noto uomo di finanza defunto, che ne ha ceduto l'uso al conte di Parigi; oggi della vedova, che continua ad abitarne una piccola parte. Grandi stanze, la bella mobilia antica con bronzi dorati e con marmi consueta nelle case francesi ricche, i lampadari di cristallo, non senza la tristezza dei salotti morti che non servono più al loro uso naturale ma sono ridotti ad ufficio. Qui il conte di Parigi ha concesso un'udienza.

Egli non rifiuta di farsi conoscere, ma non lo cerca, e il motivo si trova anche nella storia recente dei suoi rapporti col Paese. Senza entrare in particolari, si ricorderà come la legge che lo costringeva all'esilio, come primogenito del pretendente al trono e poi come pretendente al trono, fu abrogata solta...to nel 1932 (ossia dopo quasi un [illegible] di regime repubblicano). E fu abrogata senza grandi difficoltà. Forse perché si giudicò che la sua presenza in Francia non era più pericolosa; forse perché molti gradivano erigere a De Gaulle un contraltare di più tra gli scontenti del regime parlamentare. La galleria dei grandi outsiders della vita politica francese ebbe così un personaggio di più. Il conte di Parigi, da parte sua, sciolse i movimenti monarchici che dipendevano da lui. Gli avanzi di quei movimenti, rumorosi nell'anteguerra, sono oggi scarsi e deboli. Il conte di Parigi di fronte a essi ha preso un atteggiamento che può riassumersi così: «Consideratemi, se volete, il vostro capo, ma questo è affare vostro». Certo fu un prezzo pagato al desiderio di vivere in armonia con gli ambienti politici e di non suscitare scandalo. Ma derivò anche dalla convinzione che quei movimenti non erano lo strumento migliore per svolgere un'azione e che compromettersi in essi poteva essere più dannoso che utile. Si ha così il paradosso di un pretendente al trono che agisce senza fare parlare sui monarchici, e che si rivolge piuttosto ai non monarchici che ai monarchici veri e propri. In quanto ai casi, i nostalgici della monarchia, si dichiarano per lo più delusi di un pretendente «bourgeois-gâté», pronto ad accettare l'idea della politica normale.

Prima di riferire la mia conversazione col conte di Parigi, bisogna dire tuttavia in che cosa consista la sua azione politica. Anzitutto in un bollettino mensile di informazione, che per lo più contiene un articolo solo sulla questione dominante, stampato in ottantamila copie. Il bollettino non è in vendita. E' inviato a tutti coloro che occupano posti di qualche responsabilità del Paese, ministri, deputati, già già per i vari rami e gradi della burocrazia, i sindaci di tutti i centri con più di milecinquecento abitanti, accademici, magistrati, scrittori e giornalisti politici, rappresentanti sindacali, insegnanti.

Alcune migliaia di copie restano riservate agli abbonamenti, ma l'esame della stessa non ne consente l'esistenza. Il conte di Parigi inoltre compie periodici viaggi di informazione nelle regioni della Francia. Un altro paradosso, in paese repubblicano, è che senza essere propriamente ufficiali queste visite ne hanno l'apparenza. In quasi tutte le città esse comprendono un ricevimento solenne in municipio, con [illegible] d'onore» e discorsi, ed una visita al profetto nei capoluoghi. Vi sono poi i contatti, numerosi e frequenti, con gli uomini politici. Una parte notevole degli uomini politici, socialisti compresi, hanno scambi d'idee col conte di Parigi, e frequentano il castello di Louveciennes e siedono alla sua tavola. Si spiegano così alcuni viaggi fuori della metropoli, come quello nell'Africa orientale francese, o quello più recente a Israele, che non sono missioni ufficiali di nome, ma lo sono di fatto; ed in cui il conte di Parigi assume l'aspetto di un inviato straordinario del governo francese senza averne le credenziali. Tenuta per ora in sospeso è l'azione diretta sull'opinione della gente comune. Si preferisce penetrare, filtrare con i mezzi che ha esposto. Una azione diretta, supposto che l'occasione si presentasse, non potrebbe essere che [illegible] e risolutiva. Tuttavia il conte di Parigi è più presente al pubblico non politico che non lo fosse alcuni anni fa, ed oggi il suo nome si pronuncia spesso. Mi è stato fatto osservare che, come metodo, quello del conte di Parigi ha un precedente in Francia: il metodo di un altro Borbone Orléans, Luigi Filippo, che si preparò il potere sotto il regno di Luigi XVIII e di Carlo X, con lo stesso lavoro di scavo.

Il pensiero politico che il conte di Parigi ha espresso in un libro «entre français», uscito quando era ancora in esilio nell'immediato dopoguerra, poi nella lunga serie dei bollettini, parte naturalmente da una critica pessimistica sulla situazione d'oggi. Non si può costituire una maggioranza con una Camera divisa fra troppi partiti, a loro volta divisi all'interno in un Paese sezionato tra zone di opinione stabili e irriducibili. Ricchissima di aziende materiali ed umane, la nazione decade per immobilismo forzato, sfiducia, inibizione d'ogni iniziativa maggiore, ed è costretta a vivere e a consumarsi alla giornata. La politica conservatrice, favorendo il persistere di una specie di polverio di piccole imprese (industriali, commerciali ed agricole, ha lasciato in credito un assetto antiquato, oggi causa di malumore e di malessere economico. Per risollevare il Paese, è necessaria una politica di austerità e di economia orientata, che diminuisca le spese a favore degli investimenti. Un modello, nel campo occidentale, è Israele, paese giovane, audacioso nella vita e nel futuro. La liberazione della vita pubblica francese potrebbe provenire, non tanto dall'abolizione, ma da una profonda riforma del regime «parlamentare; e questo potrebbe avvenire soltanto per effetto di un violento «choc» psicologico.

Si può chiedere quali siano gli scopi e le speranze di un'azione politica impostata su queste basi. Scopo ultimo certo è la restaurazione della monarchia. Il conte di Parigi ha steso una costituzione monarchica, in cui il re si riserva una funzione di mediatore e di arbitro sopra il gioco parlamentare. Questo è tuttavia uno scopo lontano, massimo, e tenuto in riserva. Il metodo politico del conte di Parigi mi sembra consentire molti gradini intermedi. La Francia è, come sempre, ricca di outsiders, più o meno compromessi col Parlamento, ma essi si sono logorati nel giro di pochi anni. De Gaulle, che resta il più importante, fu a un passo dal potere, e ne fu allontanato probabilmente dal suo stesso carattere di personaggio di Plutarco, sempre più solitario, orgoglioso, portato a disprezzare il mondo e soprattutto i propri seguaci. De Gaulle rimane l'uomo che, essendogli stato detto: «Se volete, potete raccattare la Francia», rispose: «Mi dovrei abbassare». Mendès-France (per il cui programma il conte di Parigi mostrò una forte simpatia prima che salisse al potere) si rivela sempre più uomo di opposizione e non di governo. Auriol è anziano e, forse a causa del carattere, in urto col proprio partito. Poujade è il segno di un malessere, ma non può prendersi sul serio. Chi segue il conte di Parigi spera che egli venga a galla attraverso l'eliminazione dei suoi rivali. Dal metodo della sua azione, ritengo (questa è una mia congettura) che non punti direttamente al trono, e nemmeno alla Presidenza della Repubblica, bensì ad essere capo del governo, in attesa d'altri sviluppi: naturalmente, quando avvenga il famoso choc.

Il colloquio col conte di Parigi ha completato questo mio piccolo panorama. E' un uomo sotto i cinquant'anni, magro e giovanile; con quella testa ovale, quel volto affilato a carena, in cui la fronte e il naso sembrano fare un arco proteso in avanti, che distinguono la sua famiglia. Spiccano fortemente gli occhi, strani, chiari, trasparenti, fermi. La sua [illegible] è sciolta, senza la minima etichetta; sulla scrivania, da un vasetto, spuntano le «Gitanes», sigarette dalla carta gialla, l'equivalente delle «Nazionali» italiane. Egli non pensa che la scontentezza della Francia possa sfociare in movimenti di radicale riforma a breve scadenza. Il regime parlamentare, nella forma attuale, è un meccanismo che sembra immodificabile, e quella francese ormai una scontentezza cronica, che rumina su se stessa, mista alla rassegnazione. Nemmeno l'Algeria può provocare lo choc, giacché un disastro militare di tipo indocinese è per fortuna escluso.

Secondo la tradizione degli Orléans, che tendono verso la parte «progressiva» della Nazione, il conte di Parigi ritiene che anche in Francia la borghesia si stia svuotando e, se conferma una forza economica, non perdonerà ogni forza politica. Egli tiene gran conto del movimento sindacale, ed accusa i governi di non favorire abbastanza l'immissione dei lavoratori nella condotta delle imprese economiche. La grande crisi, a una parete, avverrà per motivi sociali, quando i sindacati operai e quelli contadini, finora dissociati in Francia, si riuniranno insieme; in quel frangente la Nazione forse dovrà ricorrere al suo arbitro naturale. Si sa che il conte di Parigi ha avversato la C.E.D., avversa oggi l'Euratom, e accetta con molte riserve il Mercato comune. La sola che prevede nettamente appunto, a suo parere, quando l'Europa e il Mercato comune; mettendo il Paese in difficoltà, provocheranno un profondo rimescolio e il partito comunista alzerà la bandiera della rivolta nazionale.

Resta da chiedersi perché tanti uomini politici francesi mantengono col conte di Parigi un contatto costante. La crisi del regime non è ancora in vista. Che non la possa provocare nemmeno la Algeria, è ormai opinione comune. Di fronte all'Algeria l'opinione francese si va lentamente quietando, e si può prevedere che un giorno, per stanchezza, accetterà la soluzione, la migliore possibile, concessa dagli avvenimenti. Tuttavia, e questo è caratteristico, vi è in tutti l'impressione vaga che, in un futuro imprevedibile, una crisi possa prodursi; e perciò il segreto istinto di mantenere, accanto alla politica normale, alcuni uomini di riserva, capaci di attirare e di declare la spinta rivoluzionaria. Questa preoccupazione forse è più viva nella sinistra non comunista. L'alternativa, come mezzo di guarigione della debolezza francese, è l'idea dell'Europa, ed infatti ho constatato che molti ex-monarchici delusi si sono avvicinati ad essa. Un'osservazione importante è che, tra le idee oggi divulgate in Francia, una sembra associare europeisti e anti-europeisti. Allontanandola nel tempo, entrambi pongono in rapporto una eventuale crisi del regime francese non tanto con l'Algeria, quanto con l'Europa; e precisamente nel punto nel quale il Mercato comune, con le trasformazioni che esso richiede, mettendo parte del Paese in difficoltà, ne provocherà una reazione di cui l'estrema sinistra potrebbe approfittare. Sarà quello il momento critico in cui, per gli europeisti, bisognerà riformare il regime affermando l'Europa con più forza; per gli altri, invece, riformarlo in senso contrario convogliando le forze sollevate contro di esso in un regime nazionale.

Guido Piovene

Omaggio a Linnaeus di Giuliana d'Olanda

(Nostro servizio particolare)

Stoccolma, 25 maggio.

La prima visita ufficiale di Giuliana d'Olanda in Svezia non ha avuto soltanto lo scopo di esaltare la tradizionale amicizia e l'intima vicinanza spirituale delle due piccole nazioni. La regina, che ama i fiori, è venuta a rendere omaggio ad un antico sovrano senza corona: Carl von Linné, o — come si scriveva latinamente ai suoi tempi — Linnaeus. Infatti lo scienziato, che gli svedesi chiamano affettuosamente il «re dei fiori», nacque il 23 maggio di 250 anni fa nella provincia svedese di Smaland, povera ed industriosa, e compiuti i suoi studi nell'università olandese di Leyda.

L'illustre dottor Linnaeus si meritò l'ammirazione dei contemporanei e dei posteri scoprendo la natura sessuale della riproduzione dei fiori; istituendo in botanica ed in zoologia un metodo di classificazione, che resta sempre attuale; dandoci il duplice sistema di denominazione, in latino ed in lingua volgare, tuttora in uso per i generi e le famiglie degli organismi viventi. Pochi sanno, inoltre, che a lui dobbiamo le parole «flora» e «fauna». Ma non è solo per i meriti di biologo e di linguista, che la sua figura è ancor popolare in Svezia e che anche la gente comune lo ricorda come «il buon Linneo».

Il bel romanzo della sua vita colpisce il cuore e la fantasia. Figlio di poveri contadini, fu un *enfant prodige* che già a scuola stupiva i grandi dottori; esploratore, scoprì in Lapponia (terra esotica ed ostile per gli svedesi del primo Settecento) e ne lasciò una descrizione tuttora valida; professore, trasformò l'insegnamento scientifico in un apostolato di entusiasmo e di calore umano; e fu pittore amoroso e sapiente dei fiori. Dopo aver formato quasi duecento discepoli svedesi e stranieri ed averli mandati nelle quattro parti del mondo, morì universalmente onorato e creato nobile dal suo re.

d. b.

LA POLIOMIELITE ED IL SUO VACCINO

I casi di Verona circoscritti

Nessun timore altrove - La vaccinazione gratuita nei brefotrofi - Le osservazioni del "Centro virus„ di Torino sul siero di sangue dopo la prima iniezione immunizzante - 60% dei bambini spontaneamente protetti da infezioni ignorate e superate

Finché non sorgerà l'antibiotico capace di ammanettarlo, il virus della poliomielite — per non dire più correttamente i virus, tanti ve n'ha di tipi più o meno agguerriti — bisognerà combatterlo prevenendo le sue scorrerie nel nostro organismo, cioè rendendogli refrattario il terreno per le malefatte. Però, anche con l'auspicato farmaco specifico, l'impresa resterebbe ardua. Permarrebbe, difatti, ancora la difficoltà di adoperarlo *tempestivamente*.

Ciò perché quando il virus poliomielitico dà sicura notizia della sua presenza in un poveretto, gli è che già la paralisi di un arto o della gabbia toracica è entrata nel corteo sintomatologico, ed è proprio essa a conclamare la diagnosi: mentre gli altri sintomi mancano di caratteristica e da sole erroneamente fan pensare a banali guaietti intestinali, a influenzette a cielo sereno, a non meglio precisabili e fugaci forme reumatiche. Sotto queste etichette passano sovente d'altronde, le più numerose infezioni poliomielitiche, che, pur non arrivando a suscitar paralisi, eccitano l'organismo a fabbricare sostanze specifiche difensive, a spiegano perché in una notevole percentuale di ragazzi grandicelli e di adulti si riscontrino anticorpi immunizzanti proprio contro la polio; talché le «gamma-globuline» del loro sangue, veicolanti quegli elementi protettivi, possono essere usate quali mezzi di emergenza per immunizzare «passivamente» e temporaneamente chi sia stato esposto al rischio del contagio.

Quando il virus poliomielitico si è impernato nel sistema nervoso sino a suscitar paralisi il suo terribile gioco è già stato fatto. Allora, pur se vi fosse modo di ucciderlo, le paralisi resta e ad attenuarne o cancellarne gli esiti, che proietterebbero nel futuro, occorrono altri presidi, quelli della rieducazione funzionale. Ciò, perché, bisogna puntare preventivamente sulla vaccinazione, che, secondo il metodo di Salk, attualmente di cartello, consiste nel praticare al soggetto tre iniezioni (la seconda a distanza di tre settimane la prima e la terza dopo sei mesi) di un vaccino allestito con i virus della olio, uccisi mediante un trattamento con formolo e calore sino ad eliminare il rischio di una infezione. Tale proced mento stimolerà l'organismo a fabbricare «attivamente» gli anticorpi difensivi, come avviene nella immunizzazione da infezione spontanea. Anche se per il momento non si può giurare che tale vaccino dia in ogni caso una protezione assoluta, già si è constatata una notevole minor incidenza di paralisi fra i vaccinati in confronto ai non vaccinati laddove, essendo la poliomielite di casa, si sono potute già tirare somme statistiche.

E' un problema, quello della polio, che da noi è venuto acquistando importanza sociale in questi ultimi tempi, per il trapasso di tanto in tanto dai rari casi endemici a qualche episodio discreto epidemico, per quanto sempre circoscritto. Gli attuali casi di Verona lo ripropongono all'attenzione del pubblico; il quale per prima cosa si domanda se altri campanelli d'allarme suonino altrove, e se diversi debbano esserci i provvedimenti di massa nell'ambito dell'epidemia e nei luoghi esenti. Alla prima domanda rispondiamo di no, qualche caso sporadico qua e là non potendo costituire preoccupazione.

Al secondo quesito ha già risposto autorevolmente in anticipo Lépine nel congresso europeo sulla polio tenutosi a Bologna nel settembre scorso. Lépine è l'emulo di Salk, all'Istituto Pasteur di Parigi. Il suo vaccino è informato agli stessi concetti di quello dello scienziato di Pittsburg, ma la terza iniezione viene effettuata già alla terza settimana dopo la seconda, anziché dopo sei mesi. La protezione conferita non sembra essere diversa in importanza. Il Lépine ha affermato l'innocuità della vaccinazione anche se fatta in tempo d'epidemia, contrariamente alla primitiva opinione che durante la vaccinazione antipolio corresse un breve tempo di maggiore sensibilizzazione al male, e che quindi fosse prudente non farla che nei mesi in cui di solito il malanno non è alle porte. Recenti inchieste americane hanno ribadito in opinione di Lépine. Tuttavia non mancano chi resta fermo su posizioni fortemente prudenziali, ricorrendo alla sola somministrazione della gamma-globuline, di cui si è detto, o al siero di convalescente, agli immuniziati di possibile contagio, ma al di fuori del focolaio epidemico, se esistano ragioni individuali contingenti, via libera è al vaccino, la cui durata di protezione è senza più lunga e valida.

Già la prima iniezione conferisce un certo grado di immunizzazione; il che è stato confermato in questi giorni dal «Centro virus» dell'Ospedale per le malattie infettive di Torino, diretto dal prof. R. De Mattia. In qual modo? Da circa un mese nelle provincie di Cuneo e di Asti si va attuando la vaccinazione (a Torino si è cominciato in questi giorni), limitatamente a certe comunità infantili, quali i brefotrofi, mediante il vaccino tipo Salk prodotto in Italia e fornito dall'A.C.I.S. attraverso le Prefetture. Al momento della prima iniezione viene prelevato un campione di sangue del soggetto; altrettanto si fa poco prima della seconda iniezione e così si farà per la terza. Tali campioni vengono esaminati dal Centro per stabilire l'effetto della vaccinazione, attraverso la valutazione della quantità di anticorpi specifici comparsi nel siero.

Orbene nei campioni sinora esaminati entro la terza settimana dalla prima iniezione già si è trovata la formazione di una soddisfacente quantità di tali sostanze protettive, o un felice aumento laddove ne erano presenti fin prima della vaccinazione. La presenza anteriore di discreti tassi di anticorpi nel siero di sangue è stata trovata sinora nel sessanta per cento dei soggetti; il che conferma come essi siano stati insospettatamente vaccinati da una delle più frequenti infezioni senza il minimo effetto paralizzante. Nel futuro la individuazione di soggetti con alte quantità spontanee di anticorpi specifici li dispenserà da ulteriore vaccinazione, il che costituirà anche un'economia pubblica, in quanto il costo di ogni vaccinazione, gratuita per i brefotrofi, ecc., si aggira sulle tremila lire.

Angelo Viziano

— Bah, in fondo il partito comunista è un po' lo zio Giuseppe del processo di Dongo: si affida alla riservatezza dei suoi familiari. (*Dis. di Novello*)

NOTIZIE E POSTILLE

Un uomo a 28 km. di altezza

Mentre stiamo scrivendo questa breve nota, nel cielo di Minneapolis, in America, il giovane ufficiale Joseph Kittinger è solo ad un'altezza mai sino ad oggi raggiunta in pallone. Questa altezza è, o dovrebbe essere, tale che nemmeno, non si misura più in metri, ma in chilometri; e siccome è già stata in precedenza stabilita, si sa che sono ventotto.

Stiamo preparandoci a trascorrere una domenica; ed intorno a noi, in casa, nella nostra città, in Italia e di là dei confini migliaia di piccoli e grandi avvenimenti hanno inizio e fine senza lasciare traccia nella nostra storia privata. Ci siamo alzati, faremo questo e quello, vedremo persone amiche, verrà la sera. Forse avremo trascorso una giornata buona o mediocre o magari cattiva, non niente è accaduto di estremamente rivoluzionario, né in bene né in male. Così sarà per milioni e milioni d'uomini, da un capo all'altro del mondo, mescolando nella solita dose la bontà e l'egoismo, la felicità ed il dolore.

Ma su questo panorama di giornata e di fatti uguali, come sarà per la maggioranza di noi altri, ecco Joseph Kittinger messo allo sbaraglio, immerso nel suo esperimento, sospeso in un cielo di mistero e di speranza. La fantasia per un attimo si smarrisce, già lo vede trasformato in un essere eccezionale, protetto da indumenti che lo fanno ai nostri occhi quasi disumano e molto vicino a quei personaggi che oramai popolano i romanzi di fantascienza. Egli è sospeso a ventotto chilometri d'altezza, racchiuso in una navicella ermetica, a forma di tubo, alta poco più di due metri e con un metro di diametro.

Noi non pensiamo come quel giornalista, che disse ad un generale: «Le sue battaglie costano sangue perché gli inviati speciali le descrivono sui quotidiani»; non ugualmente vorremmo proprio, in questa occasione, riuscire a far vivere il volo di Kittinger anche perché ne scriviamo, con la speranza che per un attimo esista e che si fissi nella mente e, forse, che resti nel ricordo. Nessuno di noi può adesso riferire come è fatta nell'interno quella cabina, a forma di tubo, che ospita e protegge il solitario navigatore del cielo. Egli ha con sé, naturalmente, macchine ed istrumenti per misurare, controllare, documentare quel che succede nell'altissima quota che deve raggiungere e alla quale deve rimanere almeno per dodici ore.

La nostra fantasia, sempre pronta a parlare del divorzio d'una piccola diva, che non resterà nemmeno nella storia del cinema; od a descrivere i viaggi di un ex monarca, che forse non darà materia per due frasi in un manuale di storia, non deve in questa occasione dimenticare Joseph Kittinger. Egli si è spinto alla prova, che sta compiendo in queste precise ore, non per vanità o per sete di guadagno. Egli è soltanto uno studioso, che si presta ad una esperienza, un uomo che si propone di vedere come e quando molti altri potranno, con sicurezza, seguirlo a quelle altezze. E' insomma un uomo d'avanguardia, che si procede per vedere come è possibile aprire una nuova porta alle nostre cognizioni e comunicarle perché il vantaggio sia di tutti.

Per moltissimi di noi questa giornata sarà come tante altre, che già abbiamo alle spalle; e come molte altre che verranno. Ma lontano da noi, in una parte del cielo che nessuno ancora conosce, si giuoca una piccola partita col mistero della natura che ci circonda e ci sovrasta. Col rischio della propria vita qualcuno, non ossanato dalla folla, non travolto dalla calda atmosfera del successo mondano, non stordito dalla ammirazione alla magari [illegible] ad un ballerino di rock *and roll*, cerca di far fare un passo in avanti a quel che noi con orgoglio e retorica diciamo progresso meccanico e civiltà umana.

Da un pezzo sappiamo che la maggior parte di tale progresso procede nell'ombra dei laboratori, nel segreto di terrificanti esperienze, sotto la guida di uomini quasi a tutti sconosciuti. A noi giunge soltanto l'eco di tutto ciò e ci lascia più perplessi che convinti. Da questa enorme macchia d'ombra, che copre ai nostri occhi la nascita stessa del mondo futuro, salta fuori Joseph Kittinger, con il suo volo sperimentale e diretto a procurarci nuove cognizioni e dati a misure di un empireo mai studiato.

Ecco finalmente una ricerca che non si svolge segreta e alla quale possiamo con la fantasia partecipare commossi. Dopo tutto, il vero progresso meccanico e la civiltà umana fanno realmente passi in avanti se i risultati delle nuove ricerche possono essere messi a disposizione dell'universo intero e se sono circondati dalla riconoscenza universale. Altrimenti restiamo sospettosi, dominati dalla diffidenza e, spesse volte, dalla paura.

Enrico Emanuelli

Invito agli inventori

Il VII Salone Internazionale della Tecnica (Torino 28 settembre-6 ottobre 1957) comprende anche quest'anno la Mostra-Concorso delle invenzioni e dei progressi industriali della Meccanica. L'iniziativa ebbe grande successo nel Salone 1956.

Possono partecipare alla Mostra-Concorso i titolari di brevetti residenti in Italia e quelli all'estero i quali abbiano esteso i loro brevetti in Italia o si trovino nell'anno di priorità per poterli estendere. Apposita Commissione di esperti vaglierà le domande pervenute e stabilirà quali possano essere accolte; il suo giudizio sarà insindacabile.

I trovati devono avere carattere di novità, non essere sfruttati industrialmente ed essere pertinenti alle seguenti categorie merceologiche: Meccanica generale - Elettrotecnica - Elettronica - Tecnica cinematografica, fotografica ed ottica.

Agli inventori partecipanti il Salone della Tecnica offre il posteggio gratuito. Inoltre nel corso della manifestazione, una apposita giuria stabilirà una graduatoria di merito ed ai primi otto verranno assegnati i seguenti premi:

1° premio Lire 500.000 -
2° premio Lire 250.000 -
3° premio Lire 100.000 -
4°-5°-6°-7°-8° premio Lire 50.000 cadauno.

I trovati esposti, meritevoli di segnalazione, verranno divulgati a mezzo della Stampa Tecnica.

I moduli per le domande di partecipazione devono essere richiesti alla Segreteria Generale del Salone Internazionale della Tecnica (Torino, via Massena 20) oppure all'Associazione Nazionale degli Inventori (ANDI) (via XX Settembre 58-A, Roma).

Il termine per la presentazione delle domande sarà improrogabilmente al 30 giugno 1957.

L'orrendo delitto nella baita sopra Verbania

La condanna all'ergastolo richiesta per l'imputato

Nessuna attenuante concessa al presunto omicida, definito dai suoi compaesani "il mostro della valle,,

(Dal nostro inviato speciale)

Novara, 25 maggio.

Il rappresentante della pubblica accusa, dr. Pucci, ha chiesto, nell'udienza odierna in Corte d'Assise che Eugenio Pizzagrani sia riconosciuto colpevole dei reati ascrittigli, cioè di avere ucciso Giovanni Rigoli, di avergli tagliato braccia e gambe, quindi di aver tentato di farne sparire ogni traccia facendolo bruciare in un rogo di 7 quintali di fieno e 30 quintali di legna da lui provocato, tutta roba che non era di sua proprietà. L'efferatezza del delitto, i precedenti penali dell'imputato, la pessima fama di «mostro della valle» com'egli era chiamato nel suo paese, vietano la concessione di qualsiasi attenuante, donde la richiesta della pena dell'ergastolo, più 3 anni di reclusione assorbiti da esso.

In apertura d'udienza, la Corte aveva dovuto occuparsi di un'eccezione pregiudiziale, sollevata dall'avv. Di Tieri della difesa. Eugenio Pizzagrani deve rispondere dell'uccisione di Giovanni Rigoli. Ma, in nessuno dei registri dello Stato Civile, risulta che egli sia morto. E allora? Riferiremo, a titolo di curiosità, una tesi da noi udita ma che, indubbiamente non va al di là di una supposizione fantasiosa. Il Rigoli non sarebbe morto, bensì egli, insieme con il Pizzagrani, avrebbe ucciso una terza persona, un contrabbandiere per appropriarsi della sua merce.

Se così fosse, il Pizzagrani non si guadagnerebbe niente: l'ergastolo gli toccherebbe soltanto per altro morto. Così la Corte ha creduto bene di non accettare l'eccezione pregiudiziale della difesa che avrebbe comportato un rinvio del processo e persino la liberazione provvisoria del Pizzagrani. E' implicito che, in sede di giudizio, la giuria popolare dovrà stabilire come «dato di fatto» e prima di procedere oltre se il Rigoli fu ucciso, oppure no. L'iscrizione della morte del Rigoli in un registro, ossia una «prova amministrativa» non è dunque indispensabile.

Come dimostrazione della colpabilità del Pizzagrani, il rappresentante della pubblica accusa ha proceduto a un esame circostanziato delle risultanze processuali. Identificato il morto nel Rigoli per una catenella, una borchia della cintura dei pantaloni, le scarpe, il riconoscimento, sia pure, soltanto istintivo, della madre ed altri particolari, il movente dell'omicidio è chiaro: il Pizzagrani temeva che il Rigoli già condannato a 6 anni in contumacia si costituisse e raccontasse (troppo della complicità di lui nei reati dai gli erano valsi quei sei anni. Inoltre, il Pizzagrani gli aveva anticipato il denaro per una motocicletta da restituirgli via via con il provento di furti e il Rigoli, sostenendo che glie l'avevano rubata, non pagava niente. A questo furto, il Pizzagrani non credeva. Ci fu una disputa tra i due? Se così fosse verrebbe a cadere la premeditazione, sostituita da un impeto d'ira e più niente ergastolo. Da uno stretto esame dei tempi, tra quando il Rigoli fu visto per l'ultima volta e la consumazione del delitto, ciò sarebbe da escludere. Il rappresentante della pubblica accusa si dilunga in molti particolari, segnatamente intorno alla favola del coniglio ucciso dal Pizzagrani con le relative macchie di sangue, illustra il carattere pessimo dell'imputato che classifica «permanentemente pericoloso» e quindi non riammissibile nella società degli uomini liberi, mai.

Gli stessi argomenti sono stati sostenuti dalla Parte Civile, avv. Bardelli, il quale come rifusione dei danni da fissare in altra sede, ha chiesto, insieme con la «severissima» condanna dell'assassino, una provvisionale di mezzo milione.

Il Pizzagrani ha accolto le conclusioni della pubblica accusa con apparente indifferenza. Il suo volto, però, è passato improvvisamente dal livido-cadaverico al rosso-collera.

a. a.

Migliori orari ferroviari in vigore dal 2 giugno

Incrementate le comunicazioni estive tra Piemonte e Liguria

Roma, 25 maggio.

Le velocità commerciali dei treni a lungo percorso e la istituzione di nuove coincidenze saranno ulteriormente migliorate dal 2 giugno prossimo con l'entrata in vigore del nuovo orario ferroviario. Anche numerosissimi treni locali saranno migliorati.

Una importante innovazione sarà attuata col nuovo orario in campo internazionale. Si tratta dei treni «Trans-Europ-Express» che con automotrici di nuova costruzione, particolarmente confortevoli e di elevata velocità commerciale uniranno i centri più importanti dell'Europa continentale.

Sulla linea Torino-Roma: per il treno *PR* da Parigi è stato realizzato un anticipamento di 5' consentendogli di arrivare alle 14,05 a Roma. Accelerata di 12' è stata anche la marcia del treno 9 che arriverà a Roma alle 9,12, anziché alle 9,25. E' stata ritardata alle ore 13,25 la partenza da Torino del treno *R* 662 con arrivo a Genova alle 15,23. Il treno stesso consentirà il proseguimento da Genova col treno *15* verso Pisa e Roma.

Linea Milano-Genova-Ventimiglia: è prevista l'istituzione in via permanente di una coppia di treni diurni celeri fra la Germania, il Belgio e la Francia con l'Italia per la via del Gottardo, con vetture dirette per Milano, Roma e Ventimiglia, a cui verrà data, per quest'ultima relazione, la denominazione di «Riviera-Express».

Dal 15 agosto sarà inoltre realizzata tra Milano-Genova e Marsiglia una relazione con automotrice di nuova costruzione. Per tali treni, che disimpegneranno soltanto servizio di classe superiore, è previsto il pagamento di un supplemento speciale e la prenotazione obbligatoria. Tale relazione sarà denominata «Ligure» e partirà da Milano alle 6,25 con arrivo a Marsiglia alle 13,30, mentre in senso inverso partirà da Marsiglia alle 16,45 arrivando a Milano alle 0,06.

Sulla linea Milano-Roma è previsto un lieve miglioramento delle percorrenze dei principali treni.

Linea Torino-Milano-Venezia: i miglioramenti nella percorrenza dei treni sono stati su tale linea assai notevoli in conseguenza del completamento della elettrificazione tra Milano e Venezia. Sulla relazione Milano-Venezia, la coppia di rapidi elettrotreni di sola prima classe, denominata «Rialto» e già in circolazione dal 1° marzo, sarà lievemente accelerata e figurerà fra i collegamenti più celeri della rete. Nel periodo estivo essa sarà collegata a Torino da due treni automotrici direttissimi, assai veloci, di sola prima classe in immediata coincidenza.

Il rapido *P* 463 per Venezia e Trieste posticipato da Milano alle 16,45 in coincidenza al treno *187* da Torino ed al treno *163* da Genova, accelererà di 9' la percorrenza con arrivo a Venezia alle ore 19,34. Esso sarà inoltre in coincidenza a Venezia Mestre con il treno *AT 804* per Udine e con l'*R 858* da Roma (p. 12,54).

Il «Simplon-Orient-Express», sfruttando l'accelleramento conseguente alla elettrificazione della Milano-Venezia, verrà posticipato da Domodossola in modo da farlo arrivare a partire da Milano circa 30' dopo l'orario attuale. Ciò consentirà di fruire della coincidenza del treno *R 83* da Genova. La possibilità di aumentarne la composizione consentirà inoltre di creare con tale treno un nuovo servizio di seconda classe cuccette tra Calais e Venezia.

Linea Torino-Alessandria-Piacenza: il rapido automotore *R 683* per Bologna verrà posticipato da Torino alle ore 5,35, arrivando invariato a Bologna, con una riduzione di percorrenza di 23'. Il treno *AT 253* in partenza da Voghera alle 9,09 sarà in coincidenza a Piacenza col nuovo treno *332* da Milano, e verrà in tal modo creato un nuovo collegamento da Genova (treno *163* p. 7,20) e dalla linea di Alessandria a mezzo del coincidente *3585*, per Bologna-Firenze, con arrivo rispettivamente alle 12,25 e 14,05 e nel periodo estivo, anche verso Ancona (arrivo 15,38).

Sulla linea Tarvisio-Udine (Venezia e Trieste) è stato previsto per il periodo estivo (dal 23 agosto al 27 settembre) il prolungamento fra Udine e Tarvisio della coppia dei treni *530* e *531*, ritardando la partenza di quest'ultimo da Udine, per realizzare a Villach, a mezzo del «Tauern-Express», una comunicazione fra Monaco e Venezia, con servizio di carrozze dirette fra Salisburgo e Roma. Anche le comunicazioni tra il Friuli e Milano verranno agevolate nel periodo estivo.

Per incrementare le comunicazioni tra Torino e la Riviera ligure durante il periodo balneare verrà istituita quest'anno, limitatamente al solo periodo estivo, una nuova coppia di rapidi di 2ª classe effettuata con automotrici. Inoltre per stabilire una comoda e celere coincidenza fra Torino ed il nuovo treno «Ligure» fra Marsiglia e Milano che, come già detto, avrà inizio il 15 agosto, verrà istituita una seconda coppia di rapidi.

Altri miglioramenti di orario si avranno sulla Trieste-Venezia-Bologna-Roma, sulla linea del Brenero; sulla Milano-Bologna-Lecce; sulla Roma-Napoli-Reggio C.; sulla Palermo-Catania; sulla Palermo-Messina; e sulle linee della Sardegna.

SPETTACOLI

La stagione lirica al Teatro Nuovo

"Monte Ivnor,, di Ludovico Rocca

Il tono grave, cupo, e quello amaro, ironico, che improntano le migliori musiche da camera e teatrali di Ludovico Rocca, risuonano anche nel *Monte Ivnor*. L'azione, informa il libretto di Cesare Meano, «si svolge in un paese alpestre, in vista del Mar Caspio, alla fine del secolo scorso». Ma più occorre riassumere lo schema delle passioni. Il capo d'una nazione, un uomo che ha sofferto dure prove, e serba alto l'ideale del dovere e della fede, sostiene la sua gente indecisa, l'incita alla resistenza, con l'incoraggiamento e l'esempio la salva, e, restato solo, cede al destino. La sua ispirata certezza, la dedizione alla suprema bontà, infiammano l'anima d'una giovane, la quale, dimentica di ogni altro bene, la segue devota, ammirata, e soltanto nell'ora estrema gli si rivela. Son questi i lineamenti essenziali del dramma, che si esplica nell'amore della terra nativa, nei conflitti dei manuelti con i prepotenti, in lotte sociali, in riti religiosi, eccetera.

L'energia del capo, Kiriatòs, baritono, è ben delineata. Il canto è austero, sacerdotale più che profano, calmante, rasserenante; ma se infervora e scuote il popolo, scatta impetuoso, incalzante, coerente e misurato. Non dissimile è il carattere di Miroj, basso, la cui lieratica parlata talvolta rievoca la cantilena chiesastica. Un notevole personaggio è Naikè, una veggente, una profetessa, contralto; il melodico recitativo, ben congiunto ad armonie singolari e singolarmente timbrate, le dànno un particolar risalto, strano e distinto.

Accanto a tali persone, quelle di Edall, la giovane incantata dalla forza morale di Kiriatòs, e di Imar, tenore, innamorato di lei, restano meno evidenti.

La vita drammatica di Edall, che nel primo incontro con Kiriatòs dà appena qualche indizio di sé, e che nel respingere Imar non chiarisce sufficientemente la propria consistenza, ha tuttavia un buon momento nella pietà per la morte di Danilo, il giovanissimo figliuolo di Kiriatòs. Negli episodi amorosi e in generale in quelli affettuosi non mancano pagine delicate e accalorate, melodiche soavità, tenerezze acutamente psicologiche, come nella funebre ninnananna di Kiriatòs e nell'arioso «Ci aspetta la vita» di Imar. Si resta perciò dubbiosi se il musicista abbia, per non so qual pudore dell'intimità, castigato lo sfogo, o sia troppo giovato dell'esperienza, la quale, se non è di pura fonte drammaturgica, dà risultati teatralmente positivi. Alcune canzoni, che hanno quasi lo spicco della danza, e le espressioni del Capo dei Gendarmi e di Ivanaj recano quel tono ironico, grottesco, che sovente riappare nelle parliture del Rocca.

Il sinfonismo strumentale e quello corale sono gli elementi fondamentali di questo melodramma; sinfonismo, cioè espressione multanime. L'eloquio orchestrale di rado è chiaro, luminoso. Non temerario, procede con un dinamismo sempre pulsante, sovente incalzante, concitato, con una metrica quadrata più che elastica. La ritmica varia di episodio in episodio, e scandisce con efficacia il diverso ambito. La tavolozza strumentale offre talvolta richiami realistici, per esempio rintocchi di campane o segnali di trombe.

Nel sinfonismo vocale i canti di realismo e di formalismo sono più frequenti; per esempio: la lauda «O Signore, combatti quelli che ci opprimono», l'inno marziale «Alza la fronte», e l'inno a San Gregorio. Per contro l'invettiva «Meglio la morte» e il rapido grido «Fuoco alla foresta» recano un contributo autonomo e nuovo. Certamente, in molti melodrammi, anche eccellenti, si odono siffatti echi di ingenua e artistica coralità. Ma qui s'è voluto prenderne nota, poiché se al sinfonismo strumentale, quasi immune, come s'è detto, di echi realistici, rispondesse altrettanto scevro, quello corale, l'unità stilistica ne risulterebbe più integra e l'arte più pura. In ogni modo l'effetto d'entrambi è efficace. Il Rocca ha scelgiere con opportunità ogni mezzo e lo tratta con competenza e con giusto disegno. Anche questa opera è nobile e convincente. Già lo scrivemmo dopo la prima rappresentazione a Roma nel '39.

Avvenuta sotto gli occhi dell'autore, è perciò conforme in ogni parte alle sue intenzioni, l'esecuzione, egregiamente diretta dal maestro Armando La Rosa Parodi, al giovè del concorso di valenti solisti, (rà i quali Piero Guelfi, Luisa Malagrida, Renato Gavarini, Giorgio Algorta, Miriam Pirazzini, e della regia di Riccardo Moresco.

Molti applausi e parecchie chiamate al maestro Rocca, al La Rosa Parodi e a tutti i collaboratori.

a. d. c.

Debutto del Circo Togni

Verso le 16 di ieri l'usciere-capo del palazzo municipale è entrato nell'ufficio dell'avv. Peyron, «Signor Sindaco — ha annunciato rispettosamente — gli alla porta c'è l'elefante». «Benissimo — ha risposto il Sindaco — vengo subito». Ha infilato il cappotto, s'è messo in testa il cappello ed è sceso ad incontrare lo strano ospite. Nell'androne, scortato da Dante Togni e da un indiano autentico, vi era la vezzosa «Menta» un'elefantessa di 40 anni, dalla rispettabile stazza di 4300 chili: attorno, ammirati e stupiti, s'accalcavano i vigili urbani di servizio. Al cospetto del primo cittadino torinese «Menta» ha compiuto una specie di riverenza, poi, con estrema delicatezza, gli ha porto sulla punta della proboscide il biglietto d'invito. L'avv. Peyron le ha carezzato la rugosa tromba e la mite elefantessa, dopo alcune cautelose manovre di retromarcia, è uscita dal palazzo ed è tornata lentamente sotto la pioggia in piazza d'Armi; tutti i passanti si sedevano prudentemente il passo, compresi tram e autobus.

«Menta» è ricomparsa ieri sera al debutto del Circo, con molti altri animali feroci e no. Ma per quanto offrano sempre uno spettacolo che può essere emozionante, gli animali prigionieri, in gabbia o alla frusta, finiscono col far pena. Meglio, molto meglio gli uomini: bisogna dire che quest'anno il Togni, presentatosi con la strepitosa attrazione delle tre piste, ha «numeri» davvero fuori dell'ordinario: e, in più, in una serie che vorremmo dire rammenata, in una fantasmagoria di luci che sottolineano e accrescono drammaticamente gli attimi di tensione e di ansia. Nulla da invidiare, ci sembra, ai più celebrati circhi stranieri.

Aperta a Palazzo Madama la Mostra di foto artistiche

Al Palazzo Madama è stata inaugurata ieri pomeriggio la Mostra nazionale di fotografie artistiche, organizzata dal Centro culturale Fiat per incarico della Federazione italiana associazioni fotografiche, che tiene stamane a Palazzo Lascaris il suo IX Congresso. Alla cerimonia sono intervenuti il Prefetto, il Sindaco, il prof. Valletta e numerose altre autorità e personalità, tra cui il dott. Pestelli, il dott. Sambuelli e il comm. Giacomelli.

Prima della visita alle 248 opere esposte (prescelte dalla giuria tra le 1479 inviate da tutta Italia) hanno pronunciato brevi parole il dott. Sambuelli e l'ing. Bertoglio, presidente della Fiat. Gli espositori appartengono ad ogni categoria sociale, dai professionisti agli operai. Il Centro culturale Fiat è presente con i suoi elementi più noti e più affermatisi nel campo fotografico in Italia e all'estero. L'interessante rassegna — che comprende anche 36 opere a colori — è aperta gratuitamente al pubblico. La designazione delle fotografie migliori è affidata agli stessi visitatori mediante un «referendum». La scheda, sulla quale il pubblico è invitato ad indicare l'opera a suo giudizio più meritevole, concorre al sorteggio giornaliero di un apparecchio fotografico messo in palio dagli organizzatori della Mostra.

Gassman nell'«Oreste» domani al Carignano

Oggi alle 15,30 e 21,15 la compagnia di Vittorio Gassman e Anna Maria Ferrero replicherà ancora «Orniše» di Jean Anouilh. Domani alle 21,15 andrà in scena «Oreste» di Alfieri che con la regia dello stesso Gassman ha avuto di recente ad Asti e poi a Parigi un vivissimo successo di pubblico e di critica. Biglietti e prenotazioni al salone de «La Stampa» in via Roma ang. via Bertola.

Le previsioni del tempo

Su tutte le regioni cielo molto nuvoloso con parziali schiarite, più frequenti su Italia meridionale. Sulle Alpi ancora precipitazioni continue e temporali. Sull'Italia peninsulare temporali e piogge avranno carattere sporadico. La temperatura non cambierà sull'Italia settentrionale; diminuirà sulle altre regioni e sulle isole. Mari da leggermente mossi a mossi.

Temperature minime e massime delle principali città italiane:

Bolzano	11,4	19,3	Pescara	14	26
Trento	11,8	20,2	L'Aquila	7,8	20,6
Trieste	16,7	22,8	Roma	13,5	22,3
Venezia	15,7	22	Bari	13,2	21
Milano	12,5	21	Napoli	14,4	24
Torino	10,6	16,2	Potenza	11	19,4
Genova	12,8	19	Reggio C.	13,1	21,6
Bologna	11,8	22,2	Messina	16,2	22,8
Firenze	11,8	23,2	Palermo	15,6	16,8
Pisa	13,8	22,8	Catania	12,6	22
Ancona	14,4	20,2	Alghero	10	18,6
Perugia	10,8	19,6	Cagliari	10,9	18,5

Sullo schermo

All'Ambrosio: *Papà, mamma, mia moglie ed io*, di Le Chanois
Al Metro Cristallo: *La pistola sepolta*, di Russell Rouse

Papà, mamma, mia moglie ed io, diretto da Jean Paul Le Chanois, è un tenue saggio di umorismo domestico, tessuto di graziosi nonnulla. Continua il film precedente dello stesso regista («Papà, mamma, la cameriera ed io») dal punto in cui quello finiva, il matrimonio di Roberto e Caterina. Ecco la giovane coppia coabitare coi genitori dello sposo, nello angusto alloggetto, ed ecco, pur nell'affettuosa concordia degli animi, gli impicci che i giovani dànno ai vecchi e viceversa. Papà insegna storia naturale, mamma traduce dall'americano romanzetti di fantascienza, Roberto prepara gli esami di procuratore, e Caterina sfaccenda. Questa relativa tranquillità finisce con la nascita della prima coppia di gemelli, e ospitare la quale si trasforma, si sfonda, si muta faccia all'alloggio. E poiché Caterina scodella un'altra volta a doppio, i componenti la famiglia diventano otto, e in quel pigia pigia si moltiplicano le situazioni di farsa. Poi il fidanzato di Caterina, sempre saltellando, passa a un casto idillio di mamma con un anziano esploratore, a bisticci di gelosia fra Roberto e Caterina, alla costruzione di una casa di campagna e ad altri fatterelli domestici colti, almeno sul nascere, secondo verità. Ma alla lunga si ha l'impressione d'un albo sfogliato troppo in fretta, e si desidererebbe un'appoggiatura, una sosta. Affidata ai bravi Robert Lamoureux, Gaby Morlay, Fernand Ledoux e Nicole Courcel, il film peraltro diverte onestamente ed è probabile che non sia l'ultimo della fortunata serie.

La pistola sepolta («The fastest gun alive») che Russell Rouse ha diretto lapidando a un racconto di F. e D. Gilbroy, ci trasporta in una cittadina del West, al momento che vi mettono piede, generando orgasmo, il bellissimo Vinnie Harold e due suoi degni compari. Vinnie si vanta di essere «la più veloce pistola vivente» e ora viene a sfidare un certo Clint che ha osato contendergli il primato. I due si affrontano e il disgraziato Clint si abbatte fulminato. Intanto nella vicina Grosa Creek, George Temple, un uomo onesto e tranquillo, dà segni di turbamento che non sfuggono alla sagace mogliettina Rosa. Un giorno in un bar, fra lo stupore dei presenti che lo hanno sempre creduto alieno dalle armi, George proclama il essere lui il tiratore più veloce del West. E ne dà una luminosa dimostrazione che manda in visibilio gli astanti. George è diventato un eroe; ma passati i fumi dell'alcool, sente nell'aria una misura minaccia, e legge nervosamente consegnato la pistola a un sacerdote perché la distrugga, si dispone a lare con la moglie la città, quando torvo, gondo, terribile, non spuntare Vinnie, che avendo saputo di quest'altro vantatore viene a regolare i conti anche con lui. Non diremo il resto per non guastare gli interessi dello spettatore, che sono di rimanere sulle spine, col fiato sospeso, fino all'ultimo minuto. Il film è abilmente condotto, l'artificio del «suspense» vi è applicato con efficacia anche se non con originalità, i caratteri sono vigorosamente sbalzati dagli ottimi interpreti. Glenn Ford, l'onesto, e Broderick Crawford, il ribaldo, giganteggiano in mezza alla fine Jeanne Crain, Russ Tamblyn, Allyn Joslyn e molti altri.

l. p.

— NOTE DI AGRICOLTURA —

I danni della gelata

L'ondata di gelo che ha colpito varie località delle provincie dell'Italia Settentrionale e Centrale ha causato danni rilevanti alla vite, alle piante da frutto, agli ortaggi ed anche al grano. In alcune zone viticole del Piemonte, della Lombardia, del Veneto e dell'Emilia, vengono ora segnalati danni dal 30 all'80 per cento della produzione e certo piagne sono quelle stesse che l'anno scorso subirono la devastazione della grandine.

Nelle aziende specializzate ed in quelle con la monocoltura il disagio è più grave e tante famiglie attendono il momento opportuno per lasciare i campi verso altre occupazioni con redditi più sicuri. Purtroppo nella attività agricola le disavventure sono frequenti ed i redditi non permettono la formazione di adeguati risparmi per contrapporre ai rischi cui si va incontro.

Nelle viti si sono rilevati danni notevoli ed in modo disforme, specialmente nelle vallette umide, basse e delle zone pianeggianti. Dove i nuovi germogli sono stati completamente o allessati o colti e si è avuta la totale perdita del prodotto, il viticoltore ha provveduto alla potatura onde avere nuove cacciate per l'anno prossimo ed in certi casi anche un po' di uva quest'anno; dove invece sono stati colpiti solo alcuni germogli o parte di essi si dovrà eseguire una rimonda e successivamente una accurata scacchiatura e potatura verde, perché i germogli che saranno emessi dalle sottogemme e dallo sperone, formeranno tra breve un affastellamento di sarmenti verdi dannosi alla produzione (colatura, facili malattie, ecc.) ed alla buona lignificazione.

Per le piante da frutto non vi sono aggiornamenti importanti, occorre favorire la nuova vegetazione con potature dei germogli superflui onde preparare le piante alla fruttificazione futura e garantire difese dalla tracheitatura, dal mal bianco (oidio) dal rame rosso (ticaro), con prodotti acuprici (tipo Asper, Bordasi ed altri) additionati con soli idrosolubili e con acaricidi.

Alla fine del mese si inizierà la lotta contro il verme (Cydia pomonella) con l'impiego dell'arsenato di piombo al 0,7 per cento.

Per le colture granarie solo da pochi giorni si sono resi evidenti i danni delle gelate del 6 maggio: alcune foglie sono ingiallite, le spighe sono apparentemente integre ma con punte necrosate scolorite e con fiori in parte abortiti, gli stoli lesionati sotto il colletto con formazione di un collare lungo 2-3 centimetri di tessuti essiccati o corrugati e che impedendo l'alimentazione delle spighette potranno anche essere causa di sensibili danni per la formazione di cariossidi denutrite. Bisogna vedere il comportamento delle piante tra qualche giorno.

Sono attualmente in corso indagini provinciali per la determinazione approssimativa e provvisoria dell'entità del danno; alcuni ritengono che si aggiri sui 12-15 milioni di quintali.

Quest'anno si avrà quindi una riduzione nei confronti della scorsa annata, della produzione dell'uva e forse anche del grano, poiché erano previsti 100 milioni di quintali di frumento nei confronti degli 85 milioni del 1956.

Dalle zone viticole colpite dal gelo sono richiesti provvedimenti governativi di varia natura; gran parte degli interessati però nutrono poca fiducia in fatto di realizzazioni tangibili e di una certa consistenza.

CARLO RAVA

Fiere dei vini a Alba — Nebbiolo d'Alba L. 11.000-13.000 all'ettolitro; barbera 9000-10.000; dolcetto 7000-10.000; Barolo 22.000 25.000; Barbaresco 22.000-24.500. Nebbiolo di Barolo e Barbaresco 16.000-18.500. Mercato attivo, qualità ottima. Scorte limitate.

MERCATI

Bestiame — Offerta limitata per l'abbondante foraggiamento. Per la razza bovina piemontese da macello, ai chilo, peso vivo, franco mercato: buoi 290-350; vitelloni 310-370; vitelli comuni 380-480; vitelli della coscia 500-630; vitelli sanati della coscia peso fino a 180 chilogrammi 650-750; vacche da produzione 120-300.000 al capo; suini grassi 335-340 al chilo.

Cereali — Scarsa offerta al libero mercato, prezzi aumentati sensibilmente: grano buono-mercantile 7000-7300; qualità fini 7300; meliga ibrida 4300-4450. Risoni, a Vercelli: varietà comuni 5500-5850; Maratelli 7000-7300; R. B. 7000-7900; arborio 7300-7900.

Fieno e paglia — A Fossano: fieno maggengo 2700-2800; ricetta 2000-2700; terzuolo 2300-2400; paglia di grano imballata 900-950.

Vini — Mercato calmo: barbera 15-13 gr. 7300-8500; barbera extra 8300-9000; freisa dolce 7450-8000; idem secca 7900-9650; nebbiolo 11.400-12.400; dolcetto 7800-8850; uvaggio Monferrato corrente 10-11 gr. 4500-5300. e. r.

FALLIMENTI — TORINO: Società di fatto tra Rosia Francesco e Catti Dolores in Rosia, commercio già esercente impresa edile in Cirié, nonché in proprio di questa, già essendo stato dichiarato fallito il Rosia; sentenza 25 maggio; giudice dott. Caccia; curatore avv. Luigi; verifica 2 luglio. — Società di fatto tra Cattabiani Tina, Papurello Caterina e Rey Adele, ditta confezioni «Milady», piazza Fontanesi 2, nonché in proprio di Papurello Caterina e di Rey Adele, già essendo stato dichiarato fallito il Cattabiani; sentenza 25 maggio; giudice dott. Pagge; curatore Vietti avv. Ernesto; verifica 26 giugno. — Cooperativa costruzioni edili «Edilce», società cooperativa di lavoro a resp. lim., corso Vercelli 86, in persona del presidente Bigarella Antonio; sentenza 25 maggio; giudice dott. Caccia; curatore Trinch avv. Romolo; verifica 3 luglio.

VENTRI E RITROVI

Prenot. biglietti Salone La Stampa *Via Roma ang. Bertola, tel. 53.113*

Alfieri (Festival dell'Operetta): 15,30 e 21,15: «Madame di Tebe».
Carignano (Comp. Gassman): 15,30 e 21,15: «Oreste» di J. Anouilh.
Nuovo, Ente Teatro Regio: ore 21: ultima di «Un ballo in maschera» di Verdi, Mº De Fabritiis.
Piccolo Teatro (Sala Gobetti - Via Rossini 8): Comp. Ital. O.S.T.: 15,30 e 21,15: «Storie da ridere».
Teatro Mobile Fiera, (Lingotto, p. Bengasi). Comp. G. Bondi, ore 21,15: «Don Camillo a ranghi fitti».

Circo Nazionale Togni: ore 16 e 21,15 spettacoli.

Esposiz. Naz. Belle Arti (Palazzo Chiablese): or. 10-12; 15,30-19,30.
Palazzo Madama - Torino: IX Mostra Nazionale di Fotografia. Ingresso libero.

Al Florida (p. Solferino, t. 48-893): ore 16,30, 21-1 Mº M. Di Nunzio, cant. L. Martorana, Jog di Nara.
Apollo Danze: 21 Compl. Scrivano.
Bruno (Valentino): danze 16-21.
Club Danzante Magenta 11: 16-21, successo complesso Clair de Lune.
Danze (via Argentero 4): 16-21.
Eden Danze: ore 16,30-21 Fabrizi.
Fassio: Café chantant, Medici 112.
Fortino Danze: 21 d'Alessandro.
Garden Valsalice: 15-21 Borgione.
Gaudio Danze: 15-21 trattenim.
Gay: 16,30 e 21 Orch. Mo Panichi.
Gran Mago, Ristorante: danze 21.
Hollywood: 16-21 al 5 del Murettino.
La Cleta Ristorante Cavoretto: 16-21 Danze Classico quartetto.
La Serenata 16-21 Miguel-Vasquez
Lutrario: 16,30 e 21 Mo Anselmo
Montecappuccini Danze: 16 e 21.
Nirvana Danze: 15,30-21 Borgione.
Pagoda: 16 e 21 Orch. Canaro cantano M. Battis, G. Cucco, dir. Gallo
Piscina del Sole S. Mauro Tor.
Fermata Speranza: ore 16 e 21 danze Orch. Carmen Ristor. Bar.
Prater Danze, Rosselli 155: ore 21.
Rinaldi: Scuola ballo, via Volta 6.
Rosa Giardino Danze Barca: 21.
Smeraldo: 16-21 Lanfranco-Cortese
Trocadero: 16,30-21 Zuccheri-Olla.

Tavernetta (v. Amendola 10, telef. 47-533): 21 Orch Allegriti, Attrua.

Ippodromo Mirafiori: ore 15 Corsa al galoppo.

CINEMATOGRAFI

Ambrosio: «Papà, mamma, mia moglie ed io» R. Lamoureux, Morlay, Ledoux. Or. 15-17,25-19,50-22,15.
Astor: «Ero un soldato» ripresa dal vero 2ª guerra mond. eseguite corrisp. ital., tedeschi, amer., russi
Corso: «I fidanzati della morte» Sylva Koscina, Rick Battaglia, Hans Albers, TotalScope colori.
Doria: «Calle Mayor» di J. A. Barden con Betsy Blair. Gran premio Festival di Venezia.
Lux: «Davy Crockett: i pirati» Fier Parker, B. Ebsen e «Uomini nello spazio» techn., Walt Disney.
Metro-Cristallo: «La pistola sepolta» G. Ford, J. Crain, D. Crawford. MetroScope, Mattinata 10,30.
Reposi: «Mister X, l'uomo nell'ombra» tech., Esther Williams, George Nader. Ultimo giorno.
Vittoria: «Il maggiorato fisico» Eddie Constantine e Maria Frau.

Ariston: «L'ultimo paradiso» ferraniacolor ultraScope di Quilici.
Augustus: «Un re per quattro regine» Scope col. C. Gable, Parker.
Nazionale: «Alla società» techn. Scope, Grace Kelly, Frank Sinatra
Torino: «Gangster cerca moglie» Scope col., T. Ewell, O'Brien. 14.

Alexandra: «Parola di ladro» con Abbe Lane, N. Gray, G. Ferzetti.
Arlecchino: «Figlia dell'ambasciatore» techn. Scope, De Havilland.
Capitol: «Parola di ladro» Abbe Lane, Nadia Gray e G. Ferzetti.
Fare: «Parola di ladro» con Abbe Lane, Nadia Gray e G. Ferzetti.
Fiamma Ap. 14,30 «Figlia dell'ambasciatore» tec. Sc., De Havilland.
Gladiola: «Trafficanti di Hong Kong» Rory Calhoun, D. Rush.
Hollywood: «Gaby» techn. Scope con Leslie Caron e John Kerr.
Ideal: «Racconti di giovani mogli» A. Hepburn, Sulla scena Cosimo di Cegli e Bimbo 15-18-21,10.
Moffi: «Grandi manovre» techn. Itiv. Cervi-Valeri 16,15, 18 e 21,15.
Massima: «Terra contro i dischi volanti» H. Marlowe, J. Taylor.
Principe: «Gaby» techn. Scope con Leslie Caron e John Kerr.
Statuto: «Terra contro i dischi volanti» Hugh Marlowe, J. Taylor.

Adriano: «Il conquistatore» John Wayne, S. Hayward, techn. Scope.
Alcione: «Porto delle bionde» e Riv. Colomber-Carrà 15,15-18-21,15
Alpi: «Guaglione» Claudio Villa, Dorian Gray Pica, De Filippo.
La Perla: «Nuire Dame» techn. Scope, G. Lollobrigida, A. Quinn.
Regina: «Miss spogliarello» con Brigitte Bardot e Daniele Gélin.

Astì: «Padri e figli» Scope, con De Sica, Lualdi, Interlenghi, 14,30.
Milano: «Contessa scalza» techn. e «L'ultima sfida», Apert. ore 10.
Olimpia: Totò, Peppino fuorilegge
Piccola Luce: «Controspionaggio».
Pio: «Scaramouche» S. Granger, P. Nuora: «Elena di Troja».
Romano: «Lo sai che i papaveri» e Rivista Marchetti - Cammarano, ore 15,15, 18 e 21,15.
S. Felice: «Principe studente» col. Anne Blyth, E. Purdom, Ap. 14,30.
S. Secondo: «Il cucciolo» a colori.

Cabiria: «Sangue e metallo giallo».
Esperia: «Mezzogiorno di fifa» techn. VistaV., D. Martin, Lewis.
Giardino: «Spadaccino misterioso» technic. Scope, Frank Latimore.
Italnas: «Gioventù bruciata» in Scope techn., James Dean, Viet.
Jolly: «Telemaich» su gran schermo.
Miraflori: «Il conquistatore».
S. Rita: «Agguato sul mare» Sc.
Vinzaglio: «Guendalina» Jacqueline Sassard, S. Koshina, Vallone.

Araldo: «Serenata per 18 bionde» Scope, Claudio Villa, Billi e Riva.
Eliseo: «Notre Dame de Paris» techn. Scope, Lollobrigida, 15,30.
Fréjus: «Ribelle d'Irlanda» tech. con Rock Hudson e Barbara Rush. Rivista Ciabotto-Pepé La Mela.
Nuovo: «I 4 del ghetto tonante» tech. Scope, Addams, Interlenghi.
S. Paolo: «Seme della violenza» con Glenn Ford e Anne Francis.

Belgio: «Mezzogiorno di fifa» con Dean Martin, Jerry Lewis, techn.
Corallo: «L'ultima caccia» Scope techn., Robert Taylor, S. Granger.
Eridano: «Michele Strogoff» tech. Scope, Curd Jurgens e G. Page.
La Salle: «Terrore Montagne Rocciose» Van Johnson, Cart. anim.
Oropa: «Sanfilago» in technicolor.
Radium: «Contrabbando ad Oriente» technic., Montgomery Clift.
Rossini: «Pentimento» Eve Nova.
V. Veneto: «Cantando sotto le stelle» L. Tajoli, M. Pizzi, A. Togliani.

Astra: «Totò, Peppino e i fuorilegge» Totò, De Filippo, D. Gray.
Bernini: «Fuoco verde» technic. Scope, Grace Kelly, S. Granger.
Cibrario: «Arciere di fuoco» Burt Lancaster, V. Mayo, technicolor.
Ellec: «Ultima carovana» Scope colori, Richard Widmark, Farrar.
Europa: «Altair» con Antonella Lualdi e F. Interlenghi, colori.
Excelsior: «Notre Dame» Scope techn., G. Lollobrigida, A. Quinn.
Massaua: «All'inferno e ritorno» Scope con Audie Murphy.
Odeon: «Il ricatto più vile» con Glenn Ford e Donna Reed. Scope.
Star: «Kim» technicolor, Errol Flynn e Paul Lukas.

Adua: Trafficanti d'oro. Varietà.
Aurora: Torna piccina mia, Remy. Trasmissione di «Telemaich».
Bareta: «Torna piccina mia».
Bresolin: «Imputato deve morire».

Mentre i difensori concludono rapidamente le loro arringhe

Centinaia di lettere anonime al P.M. del processo Montesi

L'avvilente costume si rivela vivo in modo particolare nell'Italia settentrionale - Gli avvocati degli imputati minori hanno chiesto l'assoluzione per tutti, anche per Adriana Bisaccia - Domani sera la sentenza

(Dal nostro inviato speciale)

Venezia, 25 maggio.

Sul primo banco degli avvocati c'è un microfono davanti al quale, in turni preordinati, si alternano i vari difensori. Squadernati sul banco volumi e riviste di Diritto penale, essi pronunciano l'arringa, raccolgono poi le carte e tornano ai loro posti consueti. Solitamente, il microfono suggerisce tentazioni: davanti a quel gingillo lucido, anche l'uomo più modesto si sente d'improvviso facondo come Demostene. Ci si attendeva che la regola fosse rispettata anche a Venezia, ma sotto quest'aspetto siamo stati largamente delusi.

Come si conviene in ogni processo, tocca ai difensori degli imputati minori pronunciare per primi le arringhe. I patroni dei guardiani di Capocotta, di Adriana Bisaccia, Michele Simola, Francesco Tannola, Pasquale Venuti sono tutti avvocati giovani, quasi all'inizio della carriera. Si pensava, e questo ci sembrava anche logico, che essi avrebbero approfittato del grande processo, che ha acceso e affascinato la curiosità di mezzo mondo, per restare alla ribalta il più a lungo possibile.

Ci hanno fatto ricredere pronunciando arringhe sobrie e misurate, nulla concedendo alla vanità di lunghi discorsi declamati esclusivamente a scopo reclamistico. Anche sotto questo aspetto, dal Tribunale di Venezia ci è venuta una lezione di buon gusto esemplare. E non si deve pensare che le arringhe dette dai giovani avvocati fossero brevi per pochezza dialettica, anzi, l'argomentazione espressa in forma di dimostrazione matematica acquistava forza persuasiva e immediatezza incisiva propria per la totale assenza di ogni lenocinio rettorico.

L'oratoria forense ha pressoché abbandonato i vecchi schemi ridondanti e non sempre immuni da teatralità, le giovani schiere degli avvocati preferiscono affidare ad una argomentazione asciutta, interamente materiata di fatti e di precisi riferimenti giuridici, il loro pensiero, piuttosto di tentare le scorciatoie delle arringhe gonfie di similitudini barocche e di citazioni letterarie.

Come è già avvenuto nei giorni scorsi, anche oggi i due difensori a cui il Presidente Tiberi ha dato la parola si sono attenuti a questi concetti di sobrietà. Ha parlato prima l'avvocato Paturzo che difendeva una coppia di imputati minori, Terzo Guerrini, ex guardiano di Capocotta e sua moglie Palmira Ottaviani, entrambi imputati di falsa testimonianza, per i quali il P. M. ha chiesto l'assoluzione per non aver commesso il fatto.

L'avv. Paturzo si è soffermato a lungo sulla posizione di Palmira Ottaviani la quale, secondo la sentenza istruttoria, avrebbe fatto ad una compagna di carcere pericolose confidenze, addirittura di aver veduto uscire da Capocotta una macchina scura con dentro Wilma Montesi svenuta, o morta. Il difensore ha voluto, prima di ogni altra cosa, tracciare il profilo della donna a cui la Ottaviani avrebbe fatto le confidenze. E' quella Bruna Griminelli, detenuta per furto.

Ricordiamo il giorno in cui la donna è venuta a deporre. Alta, asciutta, con un'espressione torva confermò quanto aveva già dichiarato. In un attimo di smarrimento, la Ottaviani le aveva proprio confidato di aver veduto Wilma Montesi svenuta, o morta, entro un'automobile scura che usciva da Capocotta. Furono sufficienti poche domande rivolte dal Presidente per scoprire la bugia. Bruna Griminelli aveva inventato quella storia per non essere trasferita dal carcere di Roma, dove faceva la scopina, al reclusorio femminile di Perugia.

Sostenuta questa tesi, l'avv. Paturzo ha chiesto l'assoluzione della sua cliente con formula diversa da quella proposta dal P. M., perché il fatto non sussiste, anziché per non aver commesso il fatto. Gli è succeduto l'avv. Alberini, difensore di Adriana Bisaccia. Il compito del giovane avvocato era alquanto più difficile, la posizione della Bisaccia è forse la più pericolosa fra quelle di tutti gli attuali imputati, l'accusa di sfruttamento di reato è stata mantenuta dal P. M. che ha chiesto per lei una condanna ad un anno e quattro mesi di carcere.

Nella sua arringa nitida ed essenziale, l'avv. Alberini ha sostenuto la tesi della improcedibilità. Per quanto dichiari di essere totalmente sano di mente, Adriana Bisaccia ha dato più di un segno degli squilibri psichici che la tormentano, gli stessi suoi favolosi racconti, di aver avuto un figlio da Piccioni nonché mai aver conosciuto il musicista e di essere stata rapita e picchiata da due sconosciuti che volevano costringerla a smerciare cocaina, sono un segno chiaro del suo squilibrio di mitomane che crede vere le proprie fantasticaggini.

Poiché, nella simulazione di reato di cui è imputata, non ricorrono gli estremi di gravità indicati dal P. M., il difensore ha chiesto l'assoluzione della sua cliente per non aver commesso il fatto. Esisterebbe il resto se la Bisaccia avesse parlato di sequestro di persona, circostanza che non risulta dagli atti in causa. Si è limitata a dichiarare di essere stata percossa riportando lesioni guarite in quindici giorni, ma questo resto è largamente coperto da amnistia.

L'avv. Alberini ha concluso il ciclo delle arringhe dedicate agli imputati minori e poiché non era ancora presto, il presidente Tiberi avrebbe voluto che prendesse la parola uno dei difensori degli imputati di primo piano, ma l'intero collegio difensivo di Piccioni e Montagna aveva preferito non presentarsi in aula. C'erano gli avvocati Ungaro e Perticone, patroni di Polito, ma nessuno dei due si è dichiarato pronto alla discussione.

Che cosa preparino i difensori di Piccioni, Montagna e Polito è ancora un mezzo mistero. Si sa che stanno redigendo delle memorie scritte, sulle quali mantengono il più assoluto segreto, e ciò è ovvio, per deferenza ai giudici, ma non si sa quali propositi abbiano per lunedì, se cioè intendono, o meno, pronunciare le arringhe. Essi, dopo la richiesta del P. M. di assoluzione per non aver commesso il fatto, preferirebbero non prendere la parola, tuttavia si trovano imbarazzati di fronte ad un'alternativa. E se il Tribunale condannasse, o assolvesse per insufficienza di prove, i loro clienti, chi potrebbe impedire il sorgere di qualche dubbio sulla loro linea di condotta? E se, pur pronunciando le arringhe i loro clienti fossero ugualmente condannati o assolti per insufficienza di prove, chi potrebbe cancellare il dubbio che l'indesiderato risultato sarebbe conseguenza della loro condotta?

In tanta incertezza, essi prolungano il giorno delle decisioni e, intanto, redigono le memorie scritte, che saranno certo assai voluminose. Da quel poco che è dato sapere, essi contrastano la tesi sostenuta dal P. M. il quale ha scartato le ipotesi del suicidio e della disgrazia e ha confermato la sua convinzione che Wilma Montesi è stata abbandonata svenuta nel punto in cui è stata poi trovata morta annegata. I difensori, invece, sostengono che non è possibile, sulla scorta degli elementi acquisiti al processo, stabilire con certezza che Wilma Montesi è morta in seguito ad un fatto criminoso e insistono che le tesi della disgrazia, o del pediluvio è senza la più accettabile.

Non sappiamo se il dott. Palminteri replicherà o meno alle argomentazioni che i difensori presenteranno per iscritto, o durante le loro eventuali arringhe. Questa mattina egli sembrava deciso a non intervenire più. Ha sfogliato per quasi un'ora la pila di lettere che gli sono giunte con la posta di oggi, un centinaio a giudicare dal volume, quasi tutte anonime e quasi tutte colme di ingiurie. Ogni giorno, dall'inizio del processo, egli ha ricevuto una discreta quantità di lettere anonime, ma dal giorno in cui ha chiesto la sua requisitoria le note richieste di assoluzione, il volume della deplorevole corrispondenza è raddoppiato. A giudicare dai timbri postali, il novanta per cento di tali lettere gli sono spedite da città dell'Italia settentrionale.

Durante una breve conversazione che abbiamo avuto con il dott. Palminteri, era presente anche il collega De La Motte, corrispondente del parigino *France Soir*, e il Pubblico Ministero gli ha domandato se anche in Francia è uso corrente, come da noi, spedire lettere anonime. «Forse di più — ha risposto il collega. — Ricordi il film *Il corvo*, non sarebbe stato possibile realizzarlo in un Paese non afflitto dal gusto dell'anonimo». Questo riconoscimento, tuttavia, non ci consola, anche il secondo posto in una classifica di tale natura è motivo di amare riflessioni.

Naturalmente non tocca soltanto al P. M. leggere lettere anonime colme d'insulti e minacce, anche il presidente Tiberi è afflitto da una martellante corrispondenza dello stesso genere. Per ora egli ne riceve meno del dott. Palminteri, ma non si può escludere che conquisti il primato dopo la sentenza.

Questa mattina egli appariva un po' contrariato dall'atteggiamento dei difensori, restii a parlare, ed ha rinviato a malincuore l'udienza a lunedì mattina. Sembra però che egli sia deciso a concludere il processo entro lunedì, anche se dovesse pronunciare la sentenza a mezzanotte.

Francesco Rosso

Rossellini in attesa del visto può rimanere in India

Nuova Delhi, 25 maggio.

Un portavoce del Ministero dell'Interno indiano ha reso noto che Roberto Rossellini, il quale sta girando una serie di film educativi per conto del governo, può restare in India in attesa che il governo stesso decida se rinnovargli o meno il visto, scaduto il 9 aprile.

La sesta figlia di Charlot

Charlie Chaplin con due dei suoi sei figli accanto alla culla dell'ultima bimba: Jane, nata pochi giorni fa (Telefoto)

Tragica conclusione d'una vicenda passionale a Venezia

Vede la moglie con l'amante tra la folla spara e uccide l'uomo mentre la donna fugge

L'assassino, ricoverato in sanatorio, era uscito in permesso - Ferito anche un medico che passava nella via - L'omicida, padre di due figli, prontamente arrestato

Ennio Lazzari, di 35 anni, l'operaio omicida (Telefoto)

(Dal nostro corrispondente)

Venezia, 25 maggio.

Un grave fatto di sangue è accaduto oggi, alle cinque del pomeriggio, nella centralissima zona di S. Bartolomeo, dove il movimento in quell'ora è intensissimo. L'operaio dal Gas di Marghera Ennio Lazzari, di 35 anni, abitante in Secco Marina a Castello, ha ucciso a colpi di pistola il trentaduenne Santino Bubats, facchino dell'Erberia di Rialto, abitante a S. Polo, da lui ritenuto amante di sua moglie, Edda Fuga, di 30 anni. L'omicida, dopo aver esploso un colpo di pistola contro il facchino, raggiungendolo al ventre, sparava altri tre colpi contro la donna che si era data alla fuga. La moglie riusciva a mettersi in salvo, mentre rimaneva ferito al piede destro un passante, il medico Vittorio Bado di 35 anni, abitante a Vittorio Veneto, che si accompagnava alla madre che egli era venuto a visitare a Venezia.

Il Lazzari da circa tre mesi era ricoverato al sanatorio dell'Isola di Sacca Sessola, essendo affetto da una grave forma di tubercolosi polmonare. Da tempo però sospettava che la moglie lo tradisse, in quanto già nel dicembre scorso aveva ricevuto una lettera anonima che lo avvisava che la donna s'incontrava spesso con un altro. I suoi sospetti poi erano stati confermati dalla strana comportamento della moglie, che andava a trovarlo assai di rado.

Oggi il Lazzari, ottenuto un permesso di mezza giornata, lasciava la clinica e alle 14,30 era a casa, dove non trovava la consorte. Rovistando nei cassetti della donna, rinveniva la ricevuta di pagamento di un rasoio elettrico ed egli ritenne senz'altro trattarsi di un dono all'amante. Fuori di sé, il Lazzari prendeva la sua pistola a tamburo calibro 7,65, e si poneva alla ricerca dei due, girovagando per un paio d'ore nella zona di Rialto, dove presumeva di incontrarli. Infatti, pochi minuti dopo le 17, il Lazzari scorgeva la coppia in Salizzada Pio X ai piedi del ponte di Rialto, ferma davanti ad una bancarella di occhiali da sole.

Sciolto dalla gioia e dall'ira, il Lazzari affrontava i due e prima di profferire parola, vibrava due schiaffi all'uomo dicendogli quindi: «Andiamo in calle». Il Bubats lo seguiva, mentre la donna si dava a precipitosa fuga. Fulmineo allora il Lazzari estraeva la pistola, la puntava al ventre del Bubats sparandogli un colpo a bruciapelo e quindi sparandole tre colpi ma senza raggiungerla: un proiettile coglieva invece come si è detto, probabilmente di rimbalzo, il dott. Bado al piede destro.

Frattanto, mentre la folla fuggiva in cerca di riparo per sottrarsi ai colpi dell'omicida, il carabiniere Biagio De Sena, della stazione di Murano, che passava in quel momento, affrontava il forsennato il quale, affranto, senza alcuna reazione si lasciava disarmare e quindi tradurre al vicino commissariato di S. Marco. Il Bubats veniva aiutato da alcuni passanti e da due vigili urbani accorsi al fragore degli spari e trasportato in una vicina farmacia ove era sommariamente curato. Con un'ambulanza della Croce Azzurra, il poveretto veniva quindi avviato all'ospedale, ma egli vi giungeva cadavere. Anche il dottor Bado veniva ricoverato successivamente in clinica; sarà necessario un atto operatorio per estrargli il proiettile, che gli è rimasto nel piede. Comunque egli è stato giudicato guaribile in un mese.

L'omicida, in un primo interrogatorio, ha spiegato le ragioni del suo folle gesto. «Non sono pentito — ha esclamato — lo rifarei ancora. Mi dispiace di non essere libero perché voglio ammazzare mia moglie. L'ho fatto anche per l'onore delle due mie figlie, Liliana di 15 anni e Annuzia di 17». Nella tarda serata il Lazzari è stato tradotto alle carceri di Santa Maria Maggiore, mentre la consorte, fuggita dopo la tragica sparatoria, non è stata ancora rintracciata. Anche la vittima, che da tempo viveva separato dalla moglie, lascia due figlie.

a. l.

Alberghi per automobilisti dalla Svezia fino alla Sicilia

Una catena di "motels" per un itinerario ideale di vacanze - In Italia ne esistono già 31, con servizi signorili a basso prezzo - Nei prossimi anni verranno costruiti numerosi altri "autostelli"

Roma, 25 maggio.

I turisti motorizzati che quest'estate sceglieranno come mèta della loro vacanze le regioni centro-meridionali troveranno signorile ospitalità in 22 «motels» sorti nei punti più panoramici d'Abruzzo, sull'altopiano della Sila, lungo le ridenti strade litorali della Calabria, in Sicilia.

I «motels» — alberghi dell'automobilista — sono un'istituzione tipicamente americana che da qualche anno viene trapiantata con crescente successo anche in Europa: in Italia la loro costruzione è affidata all'Automobile Club, che per la gestione ha costituito un'apposita società, la Sogea, aderente alla Federazione europea dei «motels» (F.E.M.). Scopo dei «motel» è quello di fornire all'automobilista un confortevole asilo per la notte, ed una completa assistenza sia turistica che meccanica.

I «motels» — aperti tutto l'anno — sorgono lungo le strade di grande comunicazione, e sono tutti dotati di una officina meccanica perfettamente attrezzata e in grado di eseguire qualsiasi riparazione. Hanno inoltre due grandi requisiti: sono eleganti senza essere lussuosi e sono accessibili alla borsa di un viaggiatore medio. I prezzi delle camere (tutte con bagno o doccia), dei pasti e delle riparazioni, sono fissi e comprensivi di tutte le voci (servizio e tasse).

A titolo indicativo ecco i prezzi praticati dai «motels» italiani: camera ad un letto con bagno 1200 lire (tasse e servizi compresi); camera a due letti con bagno 2100 lire (tasse e servizi compresi); pasti 900 lire; colazione 250 lire; colazione alla forchetta 500 lire. Gli iscritti all'ACI ed i loro familiari hanno diritto ad uno sconto del 10 % sui prezzi indicati; i ragazzi sotto i sei anni 30 %.

Il piano di costruzione di tali alberghi per automobilisti risale a quattro anni fa: la Federazione europea dei «motels» allora costituita con la partecipazione di nove Stati, si propose un programma ambizioso che si può sintetizzare così: «Da Stoccolma a Taormina in automobile attraverso una efficiente rete di "motels"». Il piano è già oggi in gran parte realizzato e il turista può tracciare un itinerario ideale di vacanze che, dai numerosi «motels» di Germania, Francia, Svizzera, attraverso i nuovi autostelli costruiti dall'Agip nell'Italia settentrionale, lo porta direttamente al caldo sole della Sicilia. E' necessario ora infittire la rete dei «motels», costruire nuovi alberghi, collegare comodamente le varie città d'Europa e i luoghi di attrazione turistica.

Per attuare questa seconda parte del programma della F.E.M., i delegati di nove Paesi — tutti quelli dell'Europa occidentale — si sono riuniti in questi giorni a Roma in assemblea comune, allo scopo di coordinare gli sforzi e le iniziative. Il dott. La Francesca, delegato italiano, ha chiarito quelle che saranno le future linee d'azione dell'ACI: «Nel passato — egli ha detto — ci siamo preoccupati di costruire autostelli nelle regioni del centro-sud, dove l'attrezzatura alberghiera lasciava a desiderare con gravi conseguenze per il turismo. I nostri sforzi sono stati agevolati dalla partecipazione finanziaria della Cassa del Mezzogiorno. D'ora in avanti dedicheremo le nostre energie alla creazione di una rete di "motels" anche nel nord».

Una decina di autostelli sorgeranno nei prossimi anni ai bordi dell'autostrada Milano-Napoli, altri sono previsti nel Veneto e sulle Dolomiti, altri ancora sulle rive dei laghi lombardi. In Piemonte per ora non si pensa di costruire nessun «motel», dato che la rete di alberghi è in quella regione fitta e perfettamente efficiente. I «motels», infatti, non vuole porsi in concorrenza con l'attrezzatura alberghiera, ma sostituirsi a questa ove sia necessario: un progetto di legge attualmente all'esame dell'ufficio legislativo della Presidenza del Consiglio mira appunto a svincolare gli autostelli dalle norme che regolano la costruzione e gestione degli alberghi per farne una categoria a sé.

Nel programma preparato dall'ACI per il prossimo futuro è compreso anche l'ampliamento degli autostelli già esistenti e la costituzione di personale alberghiero specializzato. A Cotilia, in provincia di Rieti, comincierà in settembre a funzionare una scuola apposita: il corso durerà 18 mesi e sarà interrotto da periodi di pratica nei «motels» esteri. Agli allievi verranno insegnati — oltre a nozioni di pratica alberghiera — anche rudimenti di meccanica automobilistica; tutti inoltre riceveranno una buona preparazione turistica ed apprenderanno almeno una lingua straniera.

L'Automobile Club d'Italia si propone inoltre di realizzare — probabilmente in Liguria — un «motel autonomo» composto di *chalets*. In ogni *chalet* il turista troverà, oltre ai servizi essenziali, anche un fornello su cui cucinare. La direzione dei «motels» si limiterà a fornire ai clienti la chiave della villetta senza fare servizio d'albergo. La realizzazione avrà carattere di esperimento, dato che i dirigenti dell'ACI sono piuttosto scettici sulla possibilità di sviluppo di questo singolare albergo senza camerieri: «Potrà andare bene per gli stranieri — dicono — ma l'italiano quando è in vacanza vuole farsi servire e non ama l'autosufficienza».

a. c.

Si è costituito il quindicenne che sparò alla professoressa

La notizia non è confermata - Il giovane sarebbe stato rinchiuso in un riformatorio

Napoli, 25 maggio.

Armando Pisacane, lo studente quindicenne che ieri sparò contro la sua professoressa di matematica, Maria Gregorio, ferendola, si è costituito direttamente all'autorità giudiziaria. La Questura ed i carabinieri della provincia di Napoli ignorano ufficialmente il fatto, né alcun comunicato è stato diramato dalle autorità di Salerno. Tuttavia l'avvenuta costituzione è stata ammessa dai familiari del giovane, che si sono però rifiutati di dare qualsiasi altro particolare.

La Mobile di Salerno aveva fatto stamane, senza risultato, una sorpresa a S. Clemente, frazione di Nocera Superiore, dove il giovane ha dei parenti. Un'altra puntata è stata compiuta dalla «Mobile» di Napoli a Pomigliano d'Arco, da dove su indicazione di amici, si informava la polizia che il giovane era stato di passaggio lasciandovi la pistola Browning calibro 7,65 e un pugnale di cui era in possesso: questo gesto è stato certo compiuto su consiglio dei legali per evitare che la P.S. o i carabinieri incontrandolo, e sapendolo armato, potessero sparargli addosso ben conoscendo il suo carattere violento e irresponsabile. Nella mattinata, appunto perché convinta che il giovane da ieri si era mantenuto in contatto con i parenti, la Questura di Napoli ha fermato, conducendoli su una jeep alla «Centrale», il padre Carlo e lo zio Armando.

Secondo i regolamenti, lo studente, data la sua età, non può essere messo in un comune carcere e verrà quindi inviato in uno speciale istituto per delinquenti minorili, il «Gaetano Filangieri» di Napoli donde certamente passerà in osservazione per una perizia mentale all'ospedale psichiatrico giudiziario.

Inaugurata a Roma la Fiera campionaria

Roma, 25 maggio.

Il ministro Campilli ha inaugurato stamane all'EUR la V Fiera Campionaria di Roma che quest'anno per l'aumentato numero dei padiglioni e degli espositori e per la più vasta gamma delle produzioni agricole e industriali che vi sono rappresentate, si afferma come importante manifestazione della vita economica.

La Fiera si stende su 125 mila metri quadrati e ospita 30 sezioni merceologiche, 33 padiglioni e oltre 2000 «stands» con un fronte espositivo di circa 6 km.

Alla cerimonia inaugurale erano presenti il vice-presidente del Senato Cingolani, l'on. Germani in rappresentanza della Camera.

La Fiera resterà aperta fino al 3 giugno.

Piogge quasi autunnali in Piemonte e in Riviera

Il maltempo continua su tutto il Piemonte. In territorio di *Alessandria* nello spazio di poco più di un mese, si è avuto il terzo straripamento del torrente Belbo nella regione Fornace del comune di Oviglio. Risultano allagati circa venti ettari di terreno coltivati a grano. A Casale una casa in frazione Ramaglia è parzialmente crollata: salvi gli abitanti. Nell'Acquese, lungo la statale n. 30, presso Spigno Monferrato, un grosso macigno staccatosi dalla montagna ha investito la macchina del dottor Mario Bracco, di Bordighera. Il medico è uscito illeso.

Nel *Vercellese* da 24 ore piove ora a rovesci con a carattere autunnale. La campagna è ormai satura di acqua e le rogge di scarico straripano, provocando allagamenti dei campi. Le operazioni di monda col maltempo sono ritardate e le prime squadre di mondariso giunte nel Vercellese devono forzatamente sostare. Da Biella segnalano che al Mucrone sono caduti dieci centimetri di neve.

A *Nizza Monferrato* il torrente Belbo in piena fa temere un nuovo allagamento nella parte bassa della città. Il rio Nizza, affluente del Belbo, è motivo di serie preoccupazioni. Le continue piogge danneggiano pure i contadini che hanno già visto i loro raccolti seriamente compromessi dalla recente brinata.

A *Genova*, dopo una breve schiarita meridiana, verso sera il cielo si è nuovamente annuvolato fortemente e una fitta pioggia si è riversata a raffiche sulla città; il maltempo pare non voglia accennare a diminuire, nonostante ci si stia ormai avvicinando al periodo estivo.

Oggi a Genova per la pioggia e lo sciopero dei tram la popolazione ha risentito particolarmente di questa assurda stagione, essendo stata costretta a percorrere a piedi lunghi tratti di strada. Anche nelle due Riviere è piovuto a intermittenza, ma la temperatura si è mantenuta costante fra i 18 e i 22 gradi.

Contributi agli agricoltori danneggiati dal maltempo

Roma, 25 maggio.

Il ministro per l'Agricoltura, on. Colombo, per venire incontro alle necessità degli agricoltori danneggiati dalle recenti brinate e da altre avversità atmosferiche, ha disposto come primo intervento del Ministero l'erogazione di 135 milioni in favore di 34 provincie per la concessione agli agricoltori di contributi in conto capitale per l'acquisto di sementi selezionate di mais e di sorgo chiate, destinate al rinnovo delle semine distrutte dalle calamità meteorologiche.

Oltre 800 mila elettori oggi si recano alle urne

Si vota nei comuni dove le elezioni del '56 diedero risultati tali da non consentire una precisa maggioranza

Roma, 25 maggio.

In 142 comuni, domani e lunedì si svolgeranno le elezioni per il Consiglio comunale, mentre nell'intera provincia di Ravenna, nonché in quattro collegi di altre province, si voterà per le provinciali. I comuni nei quali si effettuano comunque elezioni amministrative comprendono 1.389.743 abitanti ed 815.724 elettori distribuiti in 1370 sezioni. Sono da attribuire 2877 seggi di consigliere comunale e 28 seggi di consigliere provinciale.

Fra i 142 comuni nei quali si effettuano le elezioni dei Consigli comunali, il più importante è Arezzo, capoluogo di provincia, seguito da Acqui in Piemonte e Torre Annunziata in Campania; in queste località, come in tutti i centri di oltre 30 mila abitanti (che sono complessivamente 23), si vota con la proporzionale a scrutinio di lista. Vi sono poi 111 comuni sino a 10 mila abitanti, nei quali la selezione si effettua con il sistema del voto unitario. In otto comuni della Sicilia sino a 15 mila abitanti, si effettuerà la elezione con il sistema della lista maggioritaria e rappresentanza delle minoranze.

Nella maggior parte di questi comuni si torna a votare perché nelle elezioni dello scorso anno non si ottennero risultati tali da consentire una precisa maggioranza.

Per le elezioni comunali sono state presentate in complesso 454 liste comprendenti 6962 candidati. I comuni della Campania in cui si voterà domani sono dodici: due nella provincia di Napoli, cinque in quella di Avellino e altrettanti nel Casertano, ove gli elettori andranno inoltre alle urne per rinnovare una parte del consiglio provinciale.

Acqui, 25 maggio.

Domani 12.525 elettori acquesi si recheranno alle urne per il rinnovo del consiglio comunale. E' nota la situazione di Acqui, dove in seguito ai risultati delle elezioni del 27 maggio scorso, si formarono due schieramenti: partiti del centro democratico da un lato e socialcomunisti dall'altro, con 15 consiglieri ciascuno. I candidati fra i quali dovranno scegliere gli elettori acquesi (aumentati di 521 unità rispetto all'anno scorso) sono 150 suddivisi equamente in 5 liste: DC, PCI, PSI, PSDI, e Concentrazione Democratica (liberali, monarchico-missini, Unione Combattenti).

Nel 1956 gli schieramenti erano sei ed i risultati erano stati i seguenti: DC 4266 voti, 12 consiglieri; PCI 3975 voti, 11 consiglieri; PSI 1516 voti, 4 consiglieri; PSDI 793 voti, 2 consiglieri; PLI 451 voti, 1 consigliere; monarchico-missini 318 voti, nessun consigliere.

Nella **Provincia di Torino** gli elettori chiamati domani alle urne sono 26.188 suddivisi tra 13 comuni: Alice Superiore, Ciriè, Collereto Castelnuovo, Collereto Giacosa, Fenestrelle; Gassino, Groscavallo, Loranzè, Mathi, Parella, Perosa Argentina, Pertusio, Quagliuzzo, San Raffaele Cimena, Strambinello, Usseaux e Valperga. I centri più importanti sono Ciriè (7221 elettori), dove sono state presentate tre liste: democristiana, socialcomunista e marxista; Gassino (4003 elettori) con due liste: una di democristiani e indipendenti, l'altra di comunisti (i socialisti sono assenti da queste elezioni); Mathi (2197 elettori) con due liste: democristiana e socialcomunista; Valperga (2067 elettori) con tre liste: Movimento Comunità, indipendenti di centro e socialcomunisti; Ulzio (1389 elettori) con due liste: indipendenti di centro e indipendenti di sinistra.

In **Provincia di Cuneo** si vota a Ceva, Entraque, Isasca, Mango, Sambuco, Valmala, Villar San Costanzo. Si elegge inoltre il consigliere provinciale del collegio di Dogliani-Carrù.

In **Provincia di Novara** si vota in 25 comuni: Arizzola d'Ossola, Arizzano, Bee, Belgirate, Bolzano Novarese, Casaleggio Novara; Castellazzo Novarese; Cavaglio d'Agogna, Craveggia, Crodo, Gozzano, Invorio, Lesa, Nonio, Oleggio Castello, Ornavasso, Paruzzaro, Premosello, Quarna Sopra, Re, Sillavengo, Toceno, Trarego Viggiona, Vignone, Villette.

In *Provincia di Vercelli* si vota a Cravagliana e Formigliana.

FIAT

Soc. per Az. - Sede in Torino
Capitale versato L. 16 miliardi
C.C.I.A. - Torino 128

Si avvertono i signori Obbligazionisti che a partire da sabato 1° giugno p. v. verranno messi in pagamento gli interessi semestrali sulle Obbligazioni 6% — emissione 1949 — contro ritiro della cedola n. 16.

Dalla stessa data verranno rimborsati i certificati obbligazionari — muniti della cedola n. 17 e successive — estratti nel 7° sorteggio, effettuato il 4 aprile u. s.

L'elenco delle Obbligazioni 6% 1949-1974 estratte nell'anno 1957 e di quelle estratte precedentemente e non ancora presentate per il rimborso, è stato pubblicato sulla «Gazzetta Ufficiale», inviato alle Camere di Commercio per l'affissione nell'Albo camerale e distribuito alle Banche incaricate dei pagamenti. Verrà inoltre inviato gratuitamente dalla Società, a richiesta degli interessati.

I suddetti pagamenti verranno effettuati presso la Cassa della Società in Torino, Corso Marconi 10, e presso le Sedi e Dipendenze dei seguenti Istituti:

Banca Commerciale Italiana; Credito Italiano; Banco di Roma; Banca Nazionale del Lavoro; Banco di Napoli; Banco di Sicilia; Banca d'America e d'Italia; Banca Popolare di Novara; Cassa di Risparmio di Torino; Istituto Bancario S. Paolo di Torino; Banco Ambrosiano; Banca Popolare di Milano; Monte dei Paschi di Siena; Credito di Venezia e del Rio de la Plata; Banca Gaudenzio Bella & C., Biella; Istituto Finanziario Industriale, Torino.

SHELL

SHELL ITALIANA

SOCIETÀ PER AZIONI - SEDE IN GENOVA

CAPITALE SOCIALE Lit. 7.000.000.000

Obbligazioni SHELL ITALIANA 6%
(1949-1969)

A partire dal 1 Giugno 1957 è pagabile la Cedola N. 15 (L. 30 per ciascuna obbligazione da Lit. 1000)

Le cause autorizzate per detto pagamento sono le seguenti

CASSA SOCIALE - Genova - Piazza della Vittoria, 2
CREDITO ITALIANO
BANCA COMMERCIALE ITALIANA
BANCO DI ROMA

Genova, 29 Maggio 1957 — Il Consiglio di Amministrazione

BANCO DI SICILIA

DIREZIONE GENERALE

AVVISO DI CONCORSO

E' indetto un concorso per esami a 100 posti nel grado di segretario, le cui prove scritte saranno celebrate in Palermo e in Roma a fine novembre p.v.

Al detto concorso potranno partecipare coloro che, nel giorno di inizio delle prove scritte, abbiano non meno di 18 anni e non abbiano superato il 30° anno di età, e che siano almeno forniti di diploma di compiuti studi medi di secondo grado.

Il bando, contenente tutte le condizioni necessarie per partecipare al concorso, potrà essere ritirato presso tutti gli Stabilimenti del Banco.

DIFFIDA

La ITALFORNI s.p.a., con sede in Genova e Direzione in Milano (via Crocefisso, 10) avendo constatato la disparizione di suoi disegni costruttivi di un particolare forno rotativo a nafta e a gas per la fusione dell'acciaio — brevetti Bianchard Fofumi — di cui è licenziataria esclusiva per l'Italia, con relativo bruciatore e recuperatore, si è già rivolta all'Autorità Giudiziaria per quanto del caso ed espressamente

diffida

chiunque dal fare acquisto ed uso, in tutto od in parte, ed in qualsiasi veste e modo, di detti disegni o comunque dal costruire, fare costruire, acquistare o conservare forni prodotti in base e relazione ad essi, avvertendo che, se ciò si verificasse, agirà immediatamente a propria tutela in tutti i modi consentiti dalle leggi vigenti.

Arval

ha il piacere di annunciare che una propria Consulente specializzata in biocosmetica presenta la specialità PLACENTO TISSULARI, OLIO DI TARTARUGA e BIALEURONE, per la cura del viso, del seno e della linea, KERATINE per la cura scientifica dei capelli. Consulenze e trattamenti

dal 27 maggio all'1 giugno presso la

Profumeria BAROSSO
Via Pietro Micca, 12
Telefono 41-455 - TORINO

DA GIOVEDÌ 30 MAGGIO
«LE CASCINE»
Il ristorante di reputazione internazionale
INIZIA LA SUA STAGIONE ESTIVA
BUONA TAVOLA OTTIMI VINI
Il Quartetto Lanfranco con i nuovissimi ballabili

STUPINIGI
DIREZIONE CUCCO LUIGI - Telefono 985-259

AEG Lavatrice e asciugatrice centrifuga

azionamenti e comandi indipendenti per riscaldare l'acqua, lavare, risciacquare e asciugare. Pompa per il recupero dell'acqua e lo svuotamento

ALLGEMEINE ELEKTRICITÄTS - GESELLSCHAFT
COMAR - MILANO - VIA G. B. PIRELLI, 27

riso CURTI

garantito
con analisi eseguite da Istituti Universitari

unico conservabile
in qualsiasi stagione
perchè sterilizzato a vuoto con metodo modernissimo.

Hanno vinto la **Fiat 600** del

1° CONCORSO NAZIONALE VETRINE

CAGNOR GIUSEPPINA - Condove (Torino)
SORELLE MORESCHINI - Esine (Brescia)
BROZZETTI ERSILIA - (Perugia)
EREDI CARLO FERRARI - Roma
DE PUNZIO PIETRO - Mesagne (Brindisi)

DITTA VIRGINIO CURTI
fondata nel 1875

SIMET
Vende in CORSO GIULIO CESARE, 41
Alloggi 1-2-3 camere e servizi - Negozi e Magazzini - Blocchi interi di Fabbricato.
Pagamenti parte in contanti, parte mutuo trentennale, parte in 5 anni con rate mensili corrispondenti valore canone affitto.
Visita in Cantiere - Tel. 524.488

...unici al mondo!
Amplifon presenta in esclusiva: i nuovissimi LISTENERS L-23 della Otarion Inc. di New York, gli unici occhiali acustici con un microfono in ogni stanghetta. I due microfoni "in circuito" consentono la ricezione completa in 360 gradi. Un orecchio è sempre libero.
SORDITÀ
Interpellate subito: amplifon
Sede centrale: Milano Via Cerva 24 - tel. 792707 - 705292
CENTRO AMPLIFON - TORINO
VIA SACCHI, 18 - Telefono 527-091
APERTO TUTTI I GIORNI FERIALI COMPRESO IL SABATO POMERIGGIO

Importante Società Nord Italia
FLACONAME IN MATERIA PLASTICA
cerca per PIEMONTE AGENTE DI VENDITA
conoscitore materiale, introduttissimo industrie farmaceutiche, profumiere, chimiche, alimentari. Inviare curriculum vitae dettagliato. Scrivere casella 243 D. S.P.I. Milano

ernia
IL METODO SCIENTIFICO MYOPLASTIC KLEBER
è applicato dalla Norvegia al Portogallo e in Italia da più di 5 anni da specialisti stimati e abilitati dallo
INSTITUT HERNIAIRE DE LYON
Risultato: Centinaia di migliaia di ernie non pensano più nè alla loro ernia, nè al loro cinto. Esse hanno ripreso, come prima, tutte le loro attività. Il MYOPLASTIC, sottile, leggero, lavabile, rinforza la parete indebolita e mantiene gli organi a posto
"COME CON LE MANI"
Potete farne una prova gratuita a:
TORINO: Antica Farmacia Ordine Mauriziano, Galleria Umberto I, tutti i giovedì pomeriggio e tutti i sabato pomeriggio
CUNEO: Farmacia Centrale, via Roma 39, tutti i giorni
GENOVA: Ag. Gen. Farmacia Internazionale, via XXV Aprile 33, tutti i giorni. (Aut. ACIS n. ...)

Contro i malesseri stagionali
PURO OD IN POCA ACQUA CALDA ZUCCHERATA
DIGESTIVO
ALPESTRE
Flacone tascabile ovunque a L. 100
Alpestre in casa, benessere in famiglia!

PUBBLICITA' ECONOMICA

Il prezzo di questa inserzione deve essere corrisposto anticipatamente a qualunque sede della **Società per la Pubblicità in Italia, SPI** in Torino: via Santa Teresa, 7) nei contanti o taglio, o mediante versamento nel conto corrente postale numero 2/30031 Torino. Ove risulta dal prospetto del numero delle parole (minimo dieci, aggiungendo le articolazioni composte) per la tariffa della rubrica adatta all'annunzio coll'aggiunta delle tasse in ragione del 7% globale. Per inserzioni in **data fissa, urgenti** o ripetute, prezzi speciali che la SPI comunica a richiesta, insieme alle **condizioni generali** cui sono subordinate tutte le inserzioni.

Non sono ammessi annunzi che contengano una o più lettere iniziali non indispensabili all'intelligibilità richiesta di fotografie e di articoli di denaro o franchobolli anche solo per la risposta.

Coloro che desiderano rimanere ignoti ai lettori possono aggiungere la frase: « Scrivere cassetta SPI, Torino » (od altra sede) composta per cinque parole. In tal caso all'importo dell'intero annunzio dev'essere aggiunta il costo della cassetta in lire 30 per decade, ed un primo deposito di lire 100 per il rimborso delle spese di recapito delle corrispondenze in qualunque luogo, e minimo che non possono eseguirsi il ritiro diretto contro-firma della ricevuta del mittente.

Le corrispondenze indirizzate ad una Cassetta non possono contenere documenti, fotografie o mezzi di propaganda; debbono essere inviate per Posta e sono respinte se insufficienti o raccomandate.

1 ANNUNZI COMMERC. L. 70 p.p.

ACQUISTASI casetta prefabbricata legno per campo sportivo. Scrivere cassetta 6179, SPI, Torino. R2810

ACQUISTO locco edilizia m. [illegible] betoniera caricamento automatico, silos cemento. Scrivere cassetta 5263, SPI, Torino.

CANCELLI ferro cancellate disegni misure varie vendo, Buscaldi, Villarbasse 45, Pollenzo 27. 3746

CENTRIFUGA occasione vendo, adatta tintoria, lavanderia; via Riva presso 38, Chieppino. R0041

DEMOLIZIONI tettoie capannoni, [illegible] tegole piane, Eternit vende. Corso Novara 99, Telefono 20-503. 7637

2 ARTIGIANATO L. 50 p.p.

OCCASIONE artigiano vende bellissima camera letto barocco piemontese intarsiata, nuova. Fabbri, via Pietro Giuria 26.

ODONTOTECNICO laboratorio attrezzato esegue qualsiasi lavoro anche provinciale. Scrivere cassetta 3186, SPI, Torino.

PORTAMOBILI m. 2 stoffa confezionianovi un bel vestito per uomo, con fodere ottimo compreso L. 12.500. Sartoria Confezioni Sportive, via Tunisi 123.

PRECIPITEVOLISSIMEVOLMENTE acquirente orologiaio vecchiaio prodigioso « Facciotti » inamovibile convenientissimo. San Massimo 42.

3 SOC.CAP.RIL.AZIEN. L. 70 p.p.

A 3.200.000 diluzione bottiglieria incasso trentamila, affitto mite, grande alloggio; gravame commestibili 1.200.000, 400.000. Latterie, pozzioni. S. Secondo 23, Tappino, telef. 47-042. S2526

ACCONCIATURE signora, negozio alloggio, conveniente, affitto minimo. Telefonare 890-440. S2223

AFFARONE cedesi negozio alimentari frutta verdura avviatissimo con alloggio 1.400.000. Graziano, Galliari 2.

AFFITASI gerenza avviatissima rivendita pane, alloggio, Rivs, via Mazzini 1.

ANGOLARE grandioso bar su corso moderna, permutando parzialmente con terreno fabbricabile, villetta al mare, montagna Tuzano, corso Montecuccoli 21

AUTORIMESSA 120 macchine, 100 scooters, stazione servizio, vendesi urgentemente causa malattia, affaronesi 5.700.000 Frana, del Carmine 26. 7432

AUTOSELEZIONE 150 macchine completa, zona signorilissima, tariffe prima categoria, affitto 275.000 mensile, massima occasione, cede 12.000.000 Gabetti, XX Settembre 17. 5984

AVVIATA e redditizia azienda carpa sacco gonfiato lavori ufficio e vendite. Telefonare 852.238.

AVVIATISSIMO negozio casalinghi, regalo, giocattoli, zona commerciale, semicivi causa decesso. Telefonare 21-100.

AVVIATISSIMO negozio moda abbigliamento merceria centrale sede motivo salute. Telefonare 278-530. P5196

CEDESI avviata carrozzeria miglior offerente cambio alloggio, terreno. Telefonare 295-209. M9641

CEDESI causa età redditizio allevamento polli in Torino, reddito assicurato, Locatelli, Belizia 5, Torino, Tel. 49-107.

CEDESI elettrodomestici, radiofonici, macchine per cucire, avviatissimo, causa pensione. Telefonare 561-384. R0091

CEDESI rivendita pane e drogheria, buoni incassi. Telefonare 278-837.

CEDESI studio legale motivi famiglia. Telefonare 885-625. G4815

CEDESI Torrefazione zona signorile per motivi di salute. Telefonare 760-287.

CEDO avviatissimo ristorante 4 camere alloggio, giochi bocce, a Nichelino, 2.700.000, affitto 30.000. Telef. 680-587.

CEDO grandioso negozio corso Vittorio, primaria posizione, adatto qualsiasi genere. Scrivere cassetta 1202, API, Torino.

CEDO latterie da 2.000.000 a 6.000.000 con alloggio, paola fresca assicurata 560.000. Galliari 10 bis. Telef. 62-187.

CERCASI collaboratore impegni 1 milione incrementare fabbricazione utensili, stipendio, interessenza. Scrivere cassetta 8275, SPI, Torino. F5242

CERCASI licenza abbigliamento trasferibile. Scrivere cassetta 5979, SPI, Torino.

CEDO gerenza cartoleria giornali cauzionabile. Scrivere cassetta 6194, SPI, Torino. R0256

DIRETTAMENTE cedesi negozio successo [illegible] auto moto pneumatici, Tel. 291-573.

FABBRICA piastrelle, macchinario moderno, buona clientela, rimettesi motivi salute. Scrivere cassetta 5093, SPI, Torino. R9851

FARMACIA. Cedo [illegible] lavoro due lustrenti. Scrivere cassetta 6079, SPI, Torino. R3046

LATTERIA gelati analcolici alloggio affidasi gerenza. Attrezzatissimo forte lavoro. Bonetta, via Rosmini 12. S2509

LATTERIE, gelaterie, bellissima posizione, qualunque litraggio, cedonsi. Cavalieri, Saluzzo 21. 1914

LAUREATO, conoscenza inglese, lunga pratica affari grande società [illegible] attività indipendente, massima serietà con apporto capitale. Scrivere cassetta 3145, SPI, Torino. M9608

LICENZA vendita ingrosso, detergenti, saponi, cera [illegible] cedesi. Telef. 47-723 ore ufficio. R1825

MACELLERIA borina Torino, [illegible] tura moderna cedesi per vecchiaia. Scrivere [illegible] 5207, SPI, Torino. S2246

OCCASIONE affittasi rimodernato ristorante albergo collinare, adiacenze Torino, libero primo luglio. Offerti, via Sanzio 58, telefono 681-868. S2336

OCCASIONE. Cedesi autorimessa e taxovo, L. 700.000. Telef. 268-417.

PANETTERIA forno elettrico, vendesi 3 q.li cedesi occasionissima 5.000.000. Frana, del Carmine 28. 7432

PANIFICIO buona lavorazione [illegible] per ritiro commercio. Perbene. Corso Appello 2. 9159

POSIZIONE commercialissima cedesi negozio tessuti, attività trentennale, con alloggio [illegible] salma. Scrivere cassetta [illegible], SPI, Torino. M9287

RITIRO commercio cedesi avviato negozio calzature con o senza merce paraggi Santa Rita. Telefonare 337-067. G4770

RIVENDITA pane 250 kg. cedesi causa malattia 6.500.000; altra 200 kg. 6 milioni. Frana, del Carmine 28. 7432

SOCIETA' occorre Castelletto Ramarolo due milioni firma solvibilissima. Scrivere cassetta 2230, SPI, Torino. M9978

STABILE sistemazione ultimo avvenire industria offre a giovane apporti [illegible] garantiti. Scrivere cassetta 6172, SPI, Torino. [illegible]

TABACCHERIA moderna levata 650.000 settimanali, zona grande sviluppo cedesi affarone [illegible]. Frana, del Carmine 28. 7432

TIPOGRAFIA automatica artigiana trentennale vendesi per ritiro. Scrivere cassetta 3232, SPI, Torino. M0575

TRATTORIA bar superalcoolici, arredatissimo, bene avviata, pergolato, alloggio, diciassette anni stesso proprietario, cedesi causa malattia, intermediari. Telefonare [illegible] cassetta 6067, SPI, Torino. R1906

VENDO piccola officina saldatura bussa clientela. Telefonare 582-681. G4780

4 CASE e TERRENI L. 70 p.p.

ACQUISTERei terreno adatto pioppeto 30-40 km. Torino, comodità stradali, permutando con alloggi negozi nuovi. Scrivere cassetta 6186, SPI, Torino.

AFFITTASI reddito 8-9% vendo alloggi nuova costruzione. Telefonare 293-545.

CENTRO Borgo San Paolo vendesi terreno angolare su corso camere 140 prezzo 400.000 per camera in contanti esclusi mediatori. Scrivere cassetta 6186, SPI, Torino. R2960

CORSO Francia zona Aeronautica medi terreno mq. [illegible] circa lire [illegible] metro quadrato. Telef. 521-071, 553-502 ore ufficio. R1845

CORSO Traiano 176 (Lingotto) vendo direttamente [illegible] alloggi signorili [illegible] 1-2 [illegible] livello cucinino servizi. Rateizzazioni. Telefonare 589-412. 3602

EREDITA' terreno mq. 500, importante [illegible] vicino Unica vendo, cambio con alloggi. Telefonare 768-503. S2606

FACILITAZIONI massima di pagamento a prezzi minimi vendonsi alloggi 2-3 camere, libera e occupate, termo, bagni, ascensori, posizione soleggiata. Corso Francia 61, ore 15-17. 4293

FARMACIA centrale proprietario vende muri. Telefonare 525-008 ore ufficio.

LETTIGO vendesi alloggi centralissimi, [illegible] villa [illegible] (frazionamenti case). Principe Tommaso 31. F5232

LIMONE Piemonte, vendesi terreno adatto costruzione villette. Scrivere cassetta 6098, SPI, Torino. [illegible]

MOMPELLATO Colle del Lis vendesi terreno posizione bellissima, costruzione villette. Scrivere cassetta 6098, SPI, Torino. R0875

NEOZIO in casa signorile affittasi 300.000 annue vendesi 4 milioni. Esclusi intermediari. Scrivere cassetta 6173, SPI, Torino. S2264

VALLI Lanzo vendesi cascina ammobiliata, servizi interni, orto, complessive 700.000. Telefonare ore pasti 551-252.

VENDESI alloggetto camera cucina bagno, terme, Lingotto. Telefonare ore pasti 391-231. S2324

VENDESI alloggio signorile, [illegible] e servizi zona corso Traiani. Telefonare mattino feriali 521-104 esclusi mediatori.

VENDESI cambiasi con alloggio in Torino terreno zona Moncalieri mq. 1340. Telefono 552-834. B0051

VENDESI paraggi CEAT [illegible] livello cucinino gabinetto interno ristrutturato occupato 1.300.000; altro libero Parella camera cucina spaziose cantina 1 milione 425.000. Telefonare 687-370.

VENDESI zona Monferrato villa abitazione signorile 16 camere ammobiliate, 2 bagni completi, servizi igienici moderni, cucina attrezzatissima, garage, negozi possibile con garage, fabbricati rurale, aiuto, vigneti e seminativi estesi 35 circa, posizione incantevole, comoda strada accesso) asfaltata. Rivolgersi Geom. Pantosso, v. Borgo Vecchio 1, Carignano. M0355

VENDESI 10 km. da Torino importante magazzino rivendita materiali edili. Scrivere cassetta 6098, SPI, Torino. R8871

VENDO a Castelnuovamente cassetta 5 vani giardino. 2.500.000. Scrivere [illegible] la 6144, SPI, Torino. S0053

VENDO [illegible] due [illegible] di terreno unico appezzamento, a 13 chilometri da Torino, [illegible] strada Fornacini 14, chiedere vecchia fornace, visite mattino.

siete capaci (a occhio) di misurare la capacità?

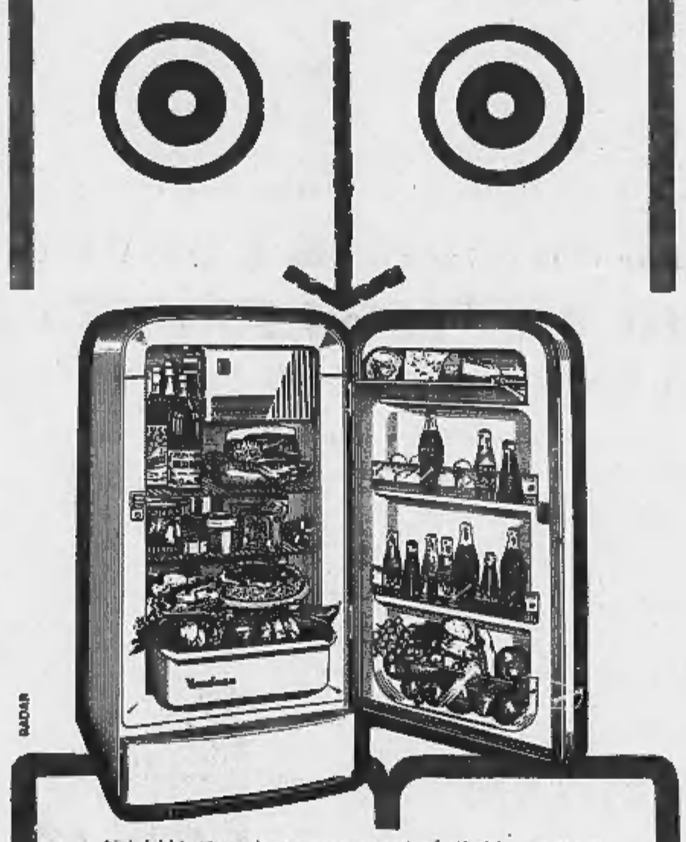

Nel dubbio vi conviene sempre recarvi nel più vicino negozio di frigoriferi Rex (è nel vostro diritto). Il potrete fare tutte le prove che vorrete - e magari anche dei confronti - così scoprirete anche voi che il REX-140 litri:

- contiene più roba disposta in modo più ordinato e sempre a portata di mano
- ha veramente la capacità di 140 litri
- è elegante come un frigorifero che costa due volte tanto

ULTIM'ORA [illegible] è successo [illegible] sato alla Fiera di Milano e presa nota delle richieste che ci giungono da numerosi, possiamo affermare che — come già l'anno scorso — anche nel 1957 il REX 140 litri sarà il frigorifero più richiesto.

REX

LA QUALITÀ È IL NOSTRO PRODOTTO PRINCIPALE

5 AFF. TERR. e LOC. L. 70 p.p.

A buone condizioni vendiamo villetta 30 km. Torino, collina Chivasso, quattro camere, 1000 mq. giardino cintato, acqua luce forza, panoramica, 2.400.000. Affarone. Angiolino, Nizza 8.

A Madonna Campagna vendo locale industriale mq. 170, cortile, due camere, cintato, possibilità industria numerosa, coloreria, terreno mq. 1200-1800 L. [illegible]. Telefonare 293-905. S1777

ABBISOGNANDO! appartamento, nel vostro interesse interpellateci. Trattasi direttamente. Immobiliare [illegible] Sanmargelo, via Arsenale 42. Telefonare 48-216.

ALLOGGETTI bellissimi, comodità moderne autorimessa zona Francia, direttamente vendo. Telefonare 761-891.

ALLOGGETTI in palazzina 3 camere servizi autonomia giardino (facilitazioni). Tabacchi 38. Visibili 15,30-17. 3422

ALLOGGI 2 camere, tinello, cucinino, costruzione signorilissima, levante posizione, prezzi convenienti, facilitazioni, vende impresa via Sarpi 62. Telefonare 528-362. 5034

ALLOGGI panoramici Santa Rita, ogni comfort, pronti agosto, prenotami. Cerutti, A. Doria 15. 6805

ALLOGGI signorili appartamenti 1-2 camere tinello cucinino servizi vendo direttamente, via S. Marino 36. Telefonare 555-412. 3602

ALLOGGI signorili 1-2-3 tinello servizi vende impresa via Tunisi 69, telefono 306-876. Consegna agosto. P5208

ALPIGNANO vendonsi alloggi 2-4 camere servizi, riscaldamento centrale. Scrivere cassetta 6098, SPI, Torino. R9873

AUTORIMESSA nuova costruzione 120 vetture, fronte strada metri venti, zona signorilissima, affittata 310.000 mensili, vende completamente arredata 39.000.000. Gabetti, XX Settembre 17. 6984

BARRIERA Milano vendesi bellissimi alloggetti camera tinello servizi completi liberi e affittati [illegible] annue entrate mensili 2.200.000. Telefonare 687-370.

BORINCHIERI, via Paolini 19, vendesi 3.800.000 alloggio con giardino 3 camere più servizi, libero subito. Telefonare 687-641, Lettico. F5226

CAMERA cucina abloccata, libera 1958, vendesi 1.400.000, via Paolini 19. Telefonare 687-641, Lettico. F5226

CAMERA trasmessate rinnova nuovo libera vendesi affittasi persona sola, pieninente. Telefonare mattino 399-484.

CASA villa 20 km. Torino, 16 camere particolare mq. 1000 giardino vendesi 7.000.000. Frana, del Carmine 28.

CASCINA vende 30 giornate irrigue, pianura, vicinanze Torino. Telef. 766-884.

CASCINE affittasi [illegible] giornate irrigue. Telefonare 531-636. S1401

CAV. Conti, Bertola 15, [illegible] villetta su corso 8 camere, giardino 350, 13.000.000

CAV. Conti, Bertola 15, affitta locali nuovi mq. 700 luminosi, soprastanti uffici, ascensore, ingresso indipendente. Barriera Nizza. 2761

CAV. Conti, Bertola 15, vende palazzina 13 camere, recente, terreno possibilità 55 camere, Santa Rita, 17.000.000.

CORSO Sebastopoli 208, alloggi signorili 1-2 camere servizi, [illegible] 47.000 mq. Mutuo, facilitazioni. 6461

DIRITTO sopraelevazione, possibilità 16 [illegible] vendesi in via Paolini 19. Telefonare 687-641, Lettico. [illegible]

LINGOTTO vendesi camera tinello cucinotto servizi recentissimo 2.200.000 Mantovana Campagna 1.950.000 reddito 168.000 annue; due camere tinello servizi 3 milioni [illegible] reddito 204.000 annue. Graziano, via Galliari 2, telef. 687-370.

LUGANO, vendesi villa signorile, 9 locali più ampi servizi. Offerte a casella postale 6406, Lugano (Svizzera).

NEGOZI magazzini piazza centrale liberi occupati proprietario vende. Tel. 525-906 ore ufficio. F6154

OCCASIONE, Castello Torinese vendesi casa 8 vani centralissima. Scrivere cassetta 3217, SPI, Torino. M9621

OCCASIONISSIMA due alloggi 2-3 camere servizi, garage, esenti vendesi completi 5.000.000. Frana, del Carmine 28.

PALAZZINA Gianone, 12 camere, [illegible] giardino, soluzione pensione, albergo, vendesi. Telefonare 684-347. F5309

PALAZZO centrale completamente ristrutturato impianti centrali nuovissimi proprietario vende liberi subito alloggi uffici negozi magazzini. Telefonare 535-908 ore ufficio. Visite stesso ore. F5152

PALAZZO signorile, attualmente residenziale vendonsi alloggi signorili liberi ed occupati 4-5-6-7 camere, doppi servizi, termo, scala marmo. Favorevoli condizioni di pagamento, rateazioni. Via Stropelli 11 angolo via Vassalli Eandi (adiacenze Porta Susa). Visite feriali ore 17-19.

PENSIONATI! vendo, affitto casetta rustica, orto, frutteto, centro Baldissero Torinese. Telefonare 772-945 dalle 18 alle 21. Robaffio. S2232

PORTO Maurizio vendo alloggio nuova costruzione 5 camere e servizi. Vista mare. Scrivere cassetta 5067, SPI, Torino.

PRIVATO vende alloggio soleggiato tre camere tinello servizi, libero, Pecetto (S. Paolo). Telef. 535-790, 389-324.

PROPRIETARIO vende direttamente casa 4 camere. Escluso intermediari. Zona Madonna di Campagna. Scrivere cassetta 6246, SPI, Torino. S1835

RIVOLI, vendonsi alloggi tinello, cucinotto, camera, servizi, consegna immediata, vicinissimo stazione pullman. Scrivere cassetta 6098, SPI, Torino. R3881

SANREMO appartamento panoramico nuovo pieno mezzogiorno tre camere soggiorno doppi servizi terrazzi vendo rara occasione. Immondi, corso Inglesi 267 A.

SUSA vendonsi alloggi 3-4 camere servizi, riscaldamento centrale. Scrivere cassetta 6098, SPI, Torino. R9863

TERRENI posizioni centrali vendonsi, Alpignano, Rivoli. Scrivere cassetta 6098, SPI, Torino. 169579

TERRENO cercasi costruzione villa zona collinare Cavoretto. Posizione panoramica, Comodità. Telefonare [illegible] 641.

TERRENO [illegible] mq. 2.500, presso Cavoretto, posizione, comodità, vende privato. Telefonare 692-740. 2761

VALDIERI 28 (prima traversale via di Nanni) vendonsi alloggetti 3-4 camere, bagni, termo, scala marmo, esentati, sono altamente commerciali, comodità tranviaria, a richiesta abbinasi garage, prezzi convenienti, pagamenti favorevoli, immediate rateazioni. Visite 17-19. 4293

VENDESI alloggio centrale, zona commerciale, divisibile, piano rialzato, adatto uffici, studio medico, 6 vani più servizi, possibilità costruzione garage. Telefonare 654-504. S1754

VENDO alloggio casa nuova, volendo la lavatrice, San Paolo, cambio casetta (paga bene). Telefonare 274-479.

VENDO muri negozio semicentrale nuovo, comodità tram. Tel. 690-906 (pasti).

VENDONSI, alloggi recenti, zona commerciale, piano rialzato, adatti ufficio, 4 vani servizi, e 3 vani servizi, possibilità costruzione garage. Telef. 654-504.

VENDONSI alloggi occupati 2 camere cucina entrata gabinetto, camera e cucina, terreno centrale, via Livorno 8. Telefonare 70-860. S2902

VILLETTA Barra, 4 camere servizi arredamento giardino vendo. Tel. 521-702.

VILLETTA 30 km. Torino, collina Chivasso, quattro camere, 1000 mq. giardino cintato, acqua, luce, forza, panoramica 2.400.000. Affaroni Angiolino, Nizza 8. 4668

5 AFF. TERR. e LOC. L. 70 p.p.

AFFITTANSI locali [illegible] laboratorio uffici, via Nizza 107, rivolgersi custode.

AFFITTASI magazzino anche uso officina mq. 25, Campidoglio. Telef. 762-332.

AFFITTASI locale mq. 40 per uso magazzino officina artigiana. Tel. 280-547.

AFFITTASI negozio retro camera vuoto zona Porta Palazzo. Telef. 47-343.

CERCASI locale 50-60 mq. luminoso per industria alimentare zona Francia-S. Paolo. Telefonare 772-972. S1707

LOCALE bellissimo, primo piano mq. 300, uso industria leggera, laboratorio cambiando proprietario affittasi modicamente. Scriv. cassetta 5178, SPI, Torino.

LOCALE con macchinario uso officina oppure riparazioni auto [illegible]. Telefonare 250-402. S2416

PORTA Nuova affittasi 4 locali uffici, abitazione, Telefonare 532-798 mattinata.

PRIVATO affitta S. Paolo, via Ossasco, angolo negozio, retro, adatto qualunque genere. Telefonare 596-897. 2227

SPACCIO 138: 2 locali tuttodare 45.000, divisibili, [illegible]. Telefonare 654-963

ZONA Miratori affittasi locali uso officina magazzino mq. 550 circa. Telefonare 892-442. G4843

6 AFF.APPARTAMENTI L. 70 p.p.

AFFITTANSI appartamenti signorili 2-3 camere servizi, Montecuccolo 21. 16231

AFFITTANSI nuovo palazzo Unione Sovietica 10, quasi angolo Sommeiller, negozi, magazzini sommaterrati, uffici, alloggi signorili 2-6 vani, semplici-doppi servizi. Visite pomeriggio. 160

AFFITTASI alloggio signorile 6 camere doppi servizi, garage, via Peyron 54. Telefonare 71-301. 3785

AFFITTASI alloggio [illegible] cucina accessori riscaldamento, via Urbino. Telefono 270-454. F5222

AFFITTASI alloggio libero 1° luglio 3 camere cucina servizi, giardino termo ascensore, Largo Orbassano. Tel. 360-707.

AFFITTASI alloggio 3 camere servizi via Nizza 107. Rivolgersi custode. 169012

AFFITTASI, Assisi 46, 2 camere tinello cucinino, servizi, garage. Tel. 23-559.

AFFITTASI camera indipendente acqua luce San Paolo. Tel. 773-152, pomeriggio.

AFFITTASI due camere, cucina, cucinino, terme, bagno. Telef. 765-515.

AFFITTASI piano nobile panoramico signorile 8 camere due bagni, terme [illegible] autoriscossa. Via Armando Diaz 3. [illegible]91

AFFITTASI Pino Torinese alloggio villetta 3 camere servizi giardino. Telefonare 881-466. G4728

AFFITTASI soffitte camere indipendenti 5000 7000, camera cucina 11.000, camera tinello servizi 14.000 15.000, due camere tinello servizi 17.000. Porta Nuova due [illegible] cucina servizi 22.000, bei camere servizi permesso subaffitto 30.000. Graziano, via Galliari 2. S2558

AFFITTASI vicino Giulio Cesare 2-3 camere servizi, Bonelli, Lorenzo Bruno 8.

AFFITTO alloggi due tre camere, cucina, entrata, bagno. Telefonare [illegible]509.

AFFITTO 2 camere Madonna di Campagna 10.000 mensili più [illegible] e laboratorio metri quadrati 65. [illegible] Civile 49. Telefonare 22-030. S2488

ALLOGGIO tre vani nuova costruzione affittasi Martinetto. Telefonare 764-836.

AUTOTRASLOCHI Mastropietro con autoleggeri imballi. Concorrenza, garanzia, preventivi. Telefonare 336-320.

AUTOTRASLOCHI rapidissimi Torino provincia camionetta specializzato, garanzia. Telefonare 32-752, Cigolini. T4481

CERCASI alloggio 3 camere piano rialzato primo piano Porta Palazzo, Cernaia, Statuto. Telefonare 772-677. S1672

[illegible]CASI cambio portineria grande con una piccola. Rivolgersi [illegible] Vigevano 8, Calcinaia. S1697

CITTA' Giardino San Paolo 12.000, [illegible] camere servizi, Guerra, Guido Reni [illegible]

LIBERO alloggetto 4 vani, cucina, bagno terrazzino 4° piano, Amedeo Avogadro. Telefonare [illegible]. S174

PIAZZA Madama Cristina, 5° piano, affittasi camera cucina rinessa, nuova, terme centrale. Scrivere cassetta 5196, SPI, Torino. S1559

PRECOLLINARE due camere tinello cucinino [illegible] bagno garage affittansi 25.000. Telefonare 692-110. S1765

PROPRIETARIO affitta camera indipendente. Altro alloggio tre camere cucinino, cantine. Telefonare 60-766.

TECNICO austriaco affitterebbe camera matrimoniale al soggiorno con soli presso famiglia consumando colazione mattino ed pasto serale. Scrivere cassetta 3164, SPI, Torino. M9339

TORINESI cercano due camere cucina, fine luglio, vicinanze piazza Risorgimento. Telefonare 761-318. G4878

VANCHIGLIETTA affittasi alloggi moderni liberi tre camere e servizi. Telefono [illegible]-606. 499

ZONA Parella affittasi due camere entrata cucina con cucinino bagno dieci-tremila mensili. Telefonare 767-012 oppure 772-596. S1939

ZONA S. Rita affittasi camera tinello cucinino servizi terzo centrale, 5° piano senza ascensore volendo garage. Telefonare 526-476. S2038

20.000 [illegible] cucinino [illegible] subito. Tel. 46-178.

7 LOCALI p. VILLEGG. L. 70 p.p.

AFFITTASI Laigueglia giugno alloggio panoramico due camere servizi. Disponibilità 4-6 letti. Telef. 593-469. G4782

AFFITTASI stagione scelta villino collina Monteglieri 5 camere, cucina, giardino, orto, frutta, garage, Telef. 47-170 ore ufficio. S237

PRIVATO vende o permuta villa padronale ancor adatta club clinica, ampio giardino, frutteto, collina torinese. Telefonare 583-243, ore pasti. S2518

TORRIPELLICE, zona viale Dante, affittasi stagione, in villa cinque stanze ammobiliate, terme bagno, garage. Telefonare 47-488 o 767-327. S1643

8 ALB. e STAZ. CLIM. L. 70 p.p.

ALBISOLA Capo, Pensione Stella, ambiente familiare, cucina casalinga, Giugno 1400, luglio 1600. M9652

BRA Villa Augusta, telef. 33-28. Convalescenze, riposo, pensionato, soggiorno climat. P4096

MARINA di Pietrasanta, Pensione Agostini, via Carducci 136, bellissima posizione vicinissima al mare con ampio giardino e tutti i comforts. Trattamento scelto. Prezzi miti. 3005

PENSIONE Jolly trattamento familiare cucina ottima, tutti comfort, vicinissima mare, viale Gibb 14, Alassio. G4803

VALLE Tournanche pensione familiare fire 1400. Scrivere Adriana Barbaglia, corso 23 marzo 38, Novara. 7967

9 COLLEGI IST. SCUOLE L. 70p.p.

ALASSIO Collegio maschile « Alma Mater », Manzoni 14. Villa accogliente, ampia aiuole; riparazione esami. 7345

ALL'ISTITUTO Santa Teresa, 2 giugno iniziano corsi estivi rapidi stenodattilografia, computisteria, lingue. Via Santa Teresa 18, Torino. Telef. 527-844. 665

ALL'ISTITUTO Stenografico « Lima » iniziano 1° giugno corsi diurni, serali stenografia, dattilografia, computisteria, lingue, contabilità. Via Roma 254 Telefono 50-354. 3961

11 CAM. MOB. e PENS. L. 50 p.p.

AFFITTANSI camere ammobiliate centrali tutte comodità, prezzi convenienti. Telef. 61-885. S2624

AFFITTASI a coniugi camera uso cucina ammobiliata indipendente. Madonna, Sanfrre Samarosa 19. M9820

AFFITTASI ammobiliata vicinato uso cucina, corso S. Maurizio 1, Lobina. Telefono 883-196. G4689

AFFITTASI ammobiliata 2 letti tutti comforts, [illegible] P. Stellino. Telef. [illegible]

AFFITTASI camera ammobiliata signora prezzi miti, persone donne. Tel. [illegible]

AFFITTASI cameretta a distinta signorina, presso signora sola. Telef. 56-915.

AFFITTASI cameretta centrale uomo solo miti pretese, scala alcinata, piano terzo. Bechis, via Pisa 9. M9449

AFFITTASI centrale ammobiliata anche signore anziane, ambiente famigliare. Telefonare 82-519. B2274

AFFITTASI centrale bella camera ammobiliata tutti comforts. Telef. 524-671.

AFFITTASI piazza Solferino tranquilla signorile ammobiliata corrente calda volendo vitto, regime assistenza servizio accuratissimo, massimo comfort. Telefonare 45-095. B2916

AMMOBILIATE centrali mattonsali scapoli volendo pensione, prezzi modici. Telefonare 48-679. S2340

CENTRALE affittasi camera due persone un letto 5.500. Telefono 63-212. M9960

CENTRALISSIMA signorile ammobiliata tutte comodità. Via Cremieri 1. Telefonare 521-325. S2570

SIGNORA sola offre gratuitamente camera ammobiliata a distinta signora cambio compagnia assistenza e piccoli lavori. Telefonare 580-402. 6118

12 OFF. IMPIEGO e LAV. L. 70 p.p.

A buone condizioni Ente Previdenziale assume personale con stipendio per mansioni confacenti ed igieniche, possibile definitiva sistemazione regolare inquadramento contratto nazionale. Scrivere cassetta 1293, SPI, Torino. 3785

A distinta sb camera mobiliata in cambio pochi servizi casalinghi. Indicare età. Scrivere cassetta 5171, SPI, Torino.

ABILISSIME lavoranti aiutanti confezione faldella specialità trentenne urgente. Brassi Magnier, S. Quintino 43.

(Continua a pag. 10)

concedete i pregi del Jockey?
Cintura elastica inalterabile.
Apertura frontale con "MASCULIN SUPPORT".
Aderenza morbida alla gamba
Taglio che consente [illegible] perfetta libertà [illegible] movimento.
Durata eccezionale della maglia.
Chiedete Jockey
ad astenervi dall'acquistare le molte imitazioni che non hanno i pregi sopra descritti
Prezzi fissi al consumatore ragguagliati in tutto il mondo
Sait VIA S. VINCENZO, 38 • MILANO
Produttrice esclusiva delle maglierie JOCKEY e della biancheria CIT

PER GRANDE MODERNO STABILIMENTO ANZIO IMPORTANTE INDUSTRIA CERCA CAPO SERVIZI
contabili esperte materie fiscali, organizzative, contabili, con buona conoscenza inglese. Età anni 35-40. Inviare curriculum, foto, indicare pretese. Casella 167 N - S.P.I. - MILANO.

Società commerciale
con [illegible] in Torino, conosciuta e ben introdotta in tutta ITALIA, presso: Ricambisti per Auto-Officine, riparazioni autocarri - Carrozzerie per autobus - Servizi di linee urbane ed interurbane
offre propria organizzazione
per vendita in esclusiva prodotti di nota e seria Casa produttrice. Referenze di primordine.
Scrivere Cassetta 1228 - SPI - TORINO

FIAT FILIALE DI TORINO
CORSO BRAMANTE, 15 - TEL. 592.446-7-8-9
Nel SALONE DELL'USATO vasto assortimento di VEICOLI D'OCCASIONE alle condizioni più favorevoli di prezzo, massima facilitazioni di pagamento

Possibilità di larga scelta in assortimento senza pari, sicurezza nelle qualità, reale risparmio nei prezzi a parità di merce, giustificano il crescente afflusso della Clientela ai negozi **sanfer.**

CALZE - MAGLIERIA intima
MAGLIERIA esterna per donna, uomo, ragaz

Mussolini a Dongo salendo sul camion della Wehrmacht dichiarò:

«Vado coi camerati tedeschi perché degl'italiani non mi fido»

Claretta Petacci lo convinse a camuffarsi da soldato germanico: «Andate! Voi potrete ancora salvare l'Italia» - Gli episodi riferiti al processo di Padova da alcuni militi repubblichini che facevano parte della colonna - Barracu rifiutò di combattere - Il saccheggio del tesoro fu iniziato dai gerarchi fascisti - Dov'è finito il rasoio d'oro del «duce»?

(Dal nostro inviato speciale)

Padova, 25 maggio.

«Mentre eravamo in attesa nell'autoblindo bloccata col resto della colonna, due funzionari aprirono un grosso involto, ne estrassero pacchi di biglietti da mille e di banconote estere; si riempirono le tasche e ne distribuirono anche agli altri». Il particolare dei due «funzionari» che arraffarono valuta poco prima della cattura è stato rivelato stamane dall'ex sergente del battaglione San Marco Sergio Banci, che faceva parte dell'equipaggio dell'autoblindo. Il primo atto piratesco fu dunque compiuto dagli stessi gerarchi, i quali con quel gesto diedero l'avvio al grande saccheggio che doveva seguire poco dopo a opera di tutti. Chi fossero i due iniziali saccheggiatori il Banci non lo sa; ma il giorno dopo li rivide, insieme con gli altri, nella fila dei gerarchi che furono fucilati nella piazza di Dongo.

Egli e il suo collega Mario Degl'Innocenti hanno ricostruito le ultime ore dell'autoblindo, questo vulnerabile autocarro corazzato costruito all'arsenale di Piacenza su disegni di un ufficiale tedesco, ne hanno fatto rivivere l'ultima vicenda bellica al seguito della colonna di Mussolini, dalla partenza da Menaggio all'alba del 27 aprile, alla cattura avvenuta poche ore dopo fra Musso e Dongo. I chiodi che bucano le gomme, il tronco d'albero che sbarra la strada, i partigiani che attaccano a colpi di mitragliatrice e di bombe a mano. Trattative fra Barracu e i partigiani. L'autoblindo viene autorizzata ad andare verso Como, appena iniziata la manovra per girarla i partigiani riprendono a sparare, all'interno vi sono due morti; viene offerta la resa aventolando un indumento bianco appartenente a Elena Curti; Pavolini e altri saltano nel lago in un disperato tentativo di resistenza o di fuga.

Ma intanto Mussolini era passato su un autocarro tedesco, come fu narrato Degl'Innocenti, portando con sé una borsa e lasciandone un'altra nell'autoblindo (appena catturato, al partigiano che se ne impadroniva Mussolini disse: «Attenzione, ci sono documenti di grande valore storico»). Era venuto il comandante della colonna tedesca, aveva parlato col duce; questi poi tradusse a Pavolini spiegando che l'ufficiale tedesco gli aveva proposto di trasferirsi su un suo autocarro promettendogli di condurlo in salvo in Svizzera. Mussolini esitava, i gerarchi lo incoraggiavano. A deciderlo fu Claretta, sopraggiunta in tuta e casco da motociclista: «Duce, andate, andate, salvatevi. Voi potrete ancora salvare l'Italia».

Altri particolari li ha dati l'ex caporalmaggiore della G.N.R. Domenico Laghetto. La Petacci insisteva implorando e il duce si decise. Si tolse il pastrano di caporale d'onore della milizia, ne indossò uno tedesco che qualcuno gli porse insieme con un elmetto. Scendendo dall'autoblindo, Mussolini disse: «Vado con i miei camerati tedeschi, perché degli italiani non mi fido». Gli altri ne furono interessatissimi; «è bella ricompensa, dopo tutti i sacrifici che abbiamo fatto», pensò il caporalmaggiore della milizia Domenico Laghetto, sintetizzando i sentimenti di chi aveva udito quell'espressione sprezzante.

Gli ultimi rimasugli della colonna Mussolini sono passati questa mattina sul pretorio della Corte d'Assise di Padova, con i loro non sopiti rancori, con le loro non spente nostalgie. Il più pervicacemente e, in un certo senso, pateticamente nostalgico, è stato appunto Domenico Laghetto, ancora divorato dalla passione, ancora lacerato dall'amarezza. La sua mente si è fermata a quel 27 aprile che vide il crollo di tutte le sue illusioni.

Aveva seguito la colonna pilotando una macchina su cui viaggiavano Casalinovo con la moglie e due bambini. Quando la colonna fu bloccata caricò delle valige nell'autoblindo. In macchina ne rimasero altre piene di biglietti da mille — egli fremeva perché si perdeva tempo in chiacchiere, perché aveva delle idee di cui nessuno teneva conto. All'arrivo della Petacci, il Laghetto si offuscò. «Accidenti — disse a Barracu. — Anche questa donna ci voleva, non bastano le grane che abbiamo già?». Il duce poi se ne andò con i tedeschi lanciando quelle parole demolitrici.

Il Laghetto fu catturato e portato a Musso. Gli furono sequestrate le 25 mila lire che possedeva e che aveva avuto da Zerbino. Ma intervenne il brigadiere Manzi e gliele fece restituire.

«Allora io pregai di custodirmele, le avrei riprese in un momento migliore. Al ritorno dalla prigionia, mesi dopo, andai a chiederle. Manzi mi disse che erano state ritirate da mia moglie, il che non è vero perché lei ignorava assolutamente l'esistenza di quel denaro».

A Musso venne la signora Barbieri, distribuì pane e formaggio ai prigionieri. «Vedete come siamo democratici? — commentò il marito, Davide Barbieri. — Vi diamo da mangiare». Ma l'indomabile Laghetto oggi ha commentato: «Prima hanno dato da mangiare. Poi hanno ammazzato».

«Eravamo diretti in Alto Adige, dove ci aspettava Hitler» ha ancora commentato il milite Domenico Laghetto. Ma i partigiani lo impedirono, e i gerarchi non osarono forzare il blocco. Anzi Barracu parlamentava con loro, trattava la resa. Laghetto avrebbe voluto agire, aveva una sua idea. Chiese Barracu in disparte: «Ma che resa, qui ci sono quattro gatti, non ci vuol niente a passare. Conosco la zona, l'ho rastrellata parecchie volte».

Barracu non gli diede retta. Era la sorte di Laghetto, quella di rimanere inascoltato. Deluso da Barracu, si rivolse a Zerbino: «Conosco la zona, è piena di rifugi; portiamo il duce in una baita di montagna, nascondiamolo finché non sarà passata la bufera. Poi si vedrà». Neanche Zerbino gli diede retta.

Dopo quel suo fervido interessamento, a Laghetto doveva giungere la frase sferzante di Mussolini: «Mi fido più dei tedeschi che degl'italiani». Oggi, finita la deposizione, he lasciato il pretorio con la sua non sopita amarezza per non aver potuto salvare il duce e per esserne stato così mal ricambiato. Si è allontanato dal pretorio scaraventando nell'aria, in un estremo rigurgito nostalgico, un formidabile saluto fascista, che la Corte ha magnanimamente ignorato.

Altre figure minori della colonna: Francesco Cetti, autista di Paolo Porta: «Mi risulta che Porta aveva centomila lire dategli da Zerbino»; l'autista Armando Rebecchi dichiara: «Alla partenza da Milano la colonna era seguita da un furgoncino carico d'indumenti e di documenti di Mussolini, che sparì a Garbagnate».

Della macchina di Rebecchi si trovava Marcello Maltermini, che per dodici anni fu il barbiere di Mussolini. Chi meglio di lui avrebbe potuto conoscere l'esistenza di quel certo rasoio d'oro di cui si è parlato nei giorni scorsi? Essa fu vista nella sala del municipio di Dongo ma poi sparì, e pare che il prefetto Bertinelli lo abbia «regalato», su insistenta richiesta, a un ufficiale americano che lo volle tenere per ricordo.

«Un rasoio d'oro? — ha detto il barbiere Maltermini. — Mai visto un rasoio d'oro al duce. E cosa se ne faceva? Io lo radevo con un magnifico rasoio d'acciaio». Evidentemente Mussolini, quando arrivava il barbiere ufficiale, nascondeva il rasoio d'oro.

Il capitano dei carabinieri Girolamo Guglieri si occupò delle indagini sul tesoro di Dongo, interrogò quasi tutti coloro che risultavano implicati nella sua scomparsa. Molti valori furono portati in casa di Barbieri, nella scuola di Musso fu depositato il sacco da montagna zeppo di verghe d'oro, altri valori finirono a un albergatore, il grosso finì al partito comunista, a Maderna ammise d'averne eseguito il trasporto.

Ma il cap. Guglieri si è occupato in modo particolare dei delitti, e perciò verrà riascoltato a suo tempo. Martedì risentiremo Giuseppe Ciappina, rappresentante del PCI nel CLN di Como, che oggi ha fatto una fugace apparizione. Bill ha detto a suo tempo che alla riunione di Gravedona, nella quale lui e Pedro furono minacciati di morte perché dissentivano sulla destinazione data ai valori, era presente anche Ciappina il quale aveva afferr ato che i 33 milioni e i 36 chili d'oro erano andati al partito comunista.

«Mai detto una cosa simile — ha detto oggi il Ciappina. — A me la questione dell'oro non interessava. Andai a quella festa in compagnia di Oreste Gementi, e si parlò di valori, non ricordo in quali termini, ma io non dissi affatto che fossero andati al partito comunista». La controversia non poteva essere risolta, data l'assenza di Bill. Perciò martedì sentiremo Ciappina a confronto con Bill.

Giuseppe Faraci

Sette nuovi concorrenti con la finalista dei quiz

Milano, 25 maggio.

Per la prossima edizione di «Lascia o raddoppia» sono stati invitati sette nuovi concorrenti, in quanto dei vecchi non è rimasto in gara che la signora Eleonora Serao Tagliani, esperta in letteratura americana dell'Ottocento, giunta ormai all'ultimo traguardo.

I debuttanti si susseguiranno in quest'ordine: Enzo Celentano, di 29 anni, impiegato da S. Giorgio a Cremano (Napoli), appassionato di musica leggera americana; Vasco Ulivelli, di 23 anni, negoziante da Firenze, che sa tutto sulla filosofia greca; Partenio Tognioli, di 30 anni, impiegato da Milano, esperto di musica lirica italiana dell'Ottocento; Adele Rossetti, di 25 anni, impiegata da Inverigo (Milano) studiosa di ittiologia marina; Federico Forbiani, vigile urbano da Bologna, che si presenterà sulla storia delle battaglie navali dal 1000 al 1939; Cesare Riesch, impiegato bancario di 30 anni da Firenze, per la pittura fiamminga, e, per ultimo, Carlo Russo, direttore di sale cinematografiche, di 32 anni, da Venezia, esperto di teatro italiano del '700.

Viveva nel lusso a Sanremo con i denari delle ragazze

Sanremo, 25 maggio.

Agenti del commissariato hanno arrestato il ventottenne Vincenzo Fabiano residente in via Santini 11 a Milano, e lo hanno denunciato all'autorità giudiziaria per sfruttamento di donne.

Il Fabiano s'era fatto notare in Sanremo per il suo tenore di vita assai dispendioso che indusse i funzionari della «giudiziaria» a cercare di stabilire quali fossero i suoi proventi. Iniziate le indagini gl'inquirenti interrogarono una ragazza che rivelò di aver consegnato al giovane, che le aveva promesso di sposarla, 400 mila lire. Inoltre gli versava ogni giorno dalle 15 alle 20 mila lire.

La questura di Milano segnalava successivamente che Vincenzo Fabiano era pregiudicato per reati contro il patrimonio, rapina a mano armata, associazione a delinquere e contrabbando di sigarette. Si accertava poi che a Ceva il Fabiano aveva conosciuto una signorina di ottima famiglia e le aveva promesso di sposarla qualificandosi come proprietario di quattro caffè, un albergo, un cinema, e amministratore di una grande industria.

Al fermo posta di Sanremo, la polizia ha rinvenuto una lettera che la moglie abbandonata aveva spedito da Milano al Fabiano. Allegato alla lettera era un ritaglio di giornale riportante un articolo sull'arresto degli assassini di Palazzolo Milanese, a tergo del quale la donna aveva scritto: «Vedi che fine fanno i tuoi cari amici».

Misterioso delitto di notte nei sotterranei della metropolitana

Uccisa a pugnalate a Londra una vecchia contessa polacca

Teresa Lubienska apparteneva all'alta nobiltà di Varsavia - I bolscevichi nel 1918 le assassinarono il marito; i nazisti la torturarono e sfuggì per caso alla camera a gas - Si era poi dedicata all'assistenza dei suoi connazionali profughi - Soccorsa da un negro sopraggiunto alle sue grida ha detto soltanto: "Banditi...,,

(Dal nostro corrispondente)

Londra, 25 maggio.

Tutta la polizia londinese è mobilitata da ieri sera per cercare l'assassino della settantaduenne contessa polacca Teresa Lubienska, notissima negli ambienti inglesi dei profughi polacchi per la sua instancabile attività assistenziale verso gli esuli. E' stata uccisa ieri sera a pugnalate, vicino all'ascensore di un'affollata stazione della ferrovia metropolitana di Londra.

Alle ore 22,30 l'ascensorista negro Emmanuel Okinyemi, che manovra l'ascensore per i passeggeri alla stazione di Gloucester Road, scendendo al piano dei treni sotterranei, udì una voce che gridava: «Aiutatemi, i banditi... banditi». Pochi passi fuori dell'ascensore, egli si trovava dinanzi a una vecchia donna ferita e barcollante, che gemeva di dolore e semisvenuta. Aveva ricevuto pugnalate al petto e alla schiena. Il sangue sgorgava copioso. Le fece bere un sorso d'acqua per richiamarla in forze e telefonò subito alla polizia. Gli agenti giunsero pochi minuti dopo e un'autoambulanza trasportò a tutta velocità la contessa all'ospedale. Ma era stata ferita da due coltellate alla schiena e una al petto e morì cinto pochi minuti, senza aver potuto neppure descrivere l'aggressore.

Cinquanta treni vennero bloccati in varie stazioni delle linee sotterranee che fanno servizio da e per Gloucester, ma finora non è stata trovata traccia dell'assassino, né rinvenuta l'arma con cui la donna fu colpita.

La polizia non riesce neppure a precisare il motivo del delitto: la borsa della vecchia signora è stata trovata intatta e quasi tutti coloro che la conoscevano dichiarano che è impossibile che avesse dei nemici. Scotland Yard indaga perciò seguendo, per ora, due teorie: la prima, che l'assassino — forse un folle — abbia agito sotto il disennato impulso della violenza, il «desiderio di uccidere». La seconda ipotesi, più complessa e per il momento senza sicuri indizi, è che si potrebbe trattare di delitto politico.

Discendente da una famiglia dell'alta nobiltà polacca, la contessa aveva sposato in giovanili un diplomatico, suo connazionale e molto ricco, che possedeva terre nella parte orientale del paese. Nei primi anni di matrimonio i due sposi vivevano in una delle tenute di famiglia ed ebbero due figli, un maschio e una femmina. Ma nel 1918, mentre visitava una delle sue fattorie, il diplomatico, conte Lubienski, fu ucciso dai bolscevichi a colpi di baionetta. In quell'agitato periodo le sue terre vennero confiscate e la contessa, con i due bambini, si trasferì a Varsavia per cercare un lavoro. Dopo qualche tempo si impiegò in una Cassa di Risparmio, dove lavorò per tutto il periodo fra le due guerre, riuscendo a raggiungere un'ottima posizione professionale, e soprattutto a fornire ai due figli una eccellente educazione. Il maschio divenne ufficiale di cavalleria e la figlia pittrice.

Quando i nazisti attaccarono la Polonia, il figlio della contessa partì per la guerra e fu ucciso nel primo giorno, in battaglia, durante una delle disperate cariche della cavalleria polacca contro i carri armati tedeschi. La casa che la contessa era riuscita a riacquistare rimase distrutta da un bombardamento.

La contessa Teresa si dedicò dal 1941 all'organizzazione del movimento clandestino antitedesco. Facevano parte del suo gruppo vari dirigenti del movimento polacco, fra cui il comandante di una delle divisioni che combatterono contro i nazisti. In quello stesso anno, però, la Gestapo riuscì a identificare il quartier generale segreto al quale la contessa Teresa collaborava; fu arrestata e rinchiusa nelle prigioni di Varsavia, poi in un carro bestiame trasferita al terribile campo di Auschwitz, dove le fu tatuato sull'avambraccio il numero 44747 d'immatricolazione quale deportata. Dopo qualche mese venne destinata alle camere a gas. Ma un'incursione aerea britannica distrusse i locali delle orride esecuzioni; la contessa, con altri prigionieri, fu trasferita nel campo di sterminio di Ravensbruck. Qui, in attesa della morte, si dedicò ad aiutare gli altri prigionieri, che dimostrarono la loro gratitudine verso di lei soprannominandola «l'angelo bianco di Ravensbruck». La guardiana nazista invece «l'angelo nero».

La contessa Lubienska (Tel.)

Sopravvissuta, la contessa si trasferì nel 1946 a Londra, dove, per quanto debole di salute, si dedicò di nuovo all'assistenza degli esuli polacchi, specie di quelli che avevano sofferto la detenzione nei campi di concentramento nazisti. I profughi l'avevano eletta presidentessa della loro associazione.

Ieri pomeriggio la contessa si era recata in un sobborgo di Londra per assistere al battesimo di un bambino polacco e durante il ritorno in metropolitana aveva viaggiato con un sacerdote cattolico polacco. Lo salutò alla fermata di Earls Court, per cambiare treno e scendere alla stazione più vicina alla sua abitazione.

Viveva ormai sola, in una misera stanza, campando di un piccolo sussidio di assistenza pubblica, ma anche in tali povere condizioni trovava modo di prodigarsi per i suoi connazionali più bisognosi. Chi può aver ucciso la vecchia contessa che dedicò la sua vita al bene del prossimo dopo aver tanto sofferto nei suoi affetti familiari e dopo aver subito la prigionia e anche torture dai nazisti?

r. m.

Un pazzo accoltella a Roma una bibliotecaria dell'USIS

La signora ferita in modo non grave - Lo squilibrato riesce a fuggire sfondando un camion in corsa

Edvige Govoni (Telefoto)

Roma, 25 maggio.

La serena quiete della biblioteca dell'USIS è stata turbata stamane dal sanguinoso e assurdo gesto di un pazzo che è riuscito a fuggire dopo avere accoltellato la signora Edvige Govoni, di 53 anni, di origine svizzera, assai conosciuta e apprezzata per essere da molto tempo la preziosa collaboratrice degli studiosi che si recano nella biblioteca americana di via Veneto per le loro ricerche.

La signora Edvige Govoni è moglie di un redattore dell'I.N.S. ed ha tre figli: due maschi e una femmina. Quest'ultima è a capo dell'Ufficio stampa di una nota Compagnia aerea americana.

Ella si trova ricoverata all'ospedale San Giacomo ma le sue condizioni, che in un primo momento sembravano assai gravi, non destano per fortuna alcuna preoccupazione. Guarirà in 15 giorni.

«Evidentemente non tutti i pazzi sono in manicomio. Solo un forsennato ed uno squilibrato avrebbe potuto compiere una cosa del genere», ha detto la signora ai funzionari della polizia che nel pomeriggio si sono recati ad interrogarla. Attraverso le sue dichiarazioni e quelle dei testimoni gli investigatori hanno potuto ricostruire l'accaduto.

Le dieci erano passate soltanto da qualche minuto e i vasti locali della biblioteca, che è al pianoterra dello stabile n. 67 di via Veneto, erano quasi deserti. Solo poche persone erano immerse nella lettura. Edvige Govoni, che da dieci anni è impiegata nella biblioteca come ricercatrice delle opere chieste in consultazione, se ne stava china su uno scrittoio a riordinare alcune carte; la sua collega, la signora Magda Berardi, era invece in una stanza vicina mentre il distributore, il signor Bruno Cesari, si trovava su un'alta scala a riordinare dei libri in uno scaffale.

In questa raccolta atmosfera è entrato ad un certo momento nel Salone un giovane sui venticinque anni, alto, coi folti capelli neri, non indosso una giacchetta blu ed un paio di pantaloni di flanella grigia. Teneva la destra nascosta nella giacca come se si fosse fatto male al braccio. Nessuno gli ha fatto caso. Attraversato il Salone il giovane si è avvicinato alla signora Govoni che in quel momento gli volgeva le spalle. Sentiti i suoi passi la bibliotecaria si è voltata e sorridendo gli ha chiesto quale pubblicazione desiderava. Con grande sorpresa alla ha udito lo sconosciuto cominciare a gridare con voce concitata frasi sconnesse. «E' vero che l'America è ancora forte per fare un'altra guerra? E' vero che vuole farne un'altra?» ha detto il giovane e la signora, con calma, di rimando: «Senta, io adesso ho da fare. Sono molto occupata. Mi lasci lavorare per favore».

Si era voltata di nuovo verso lo scrittoio ritenendo che lo sconosciuto si decidesse ad andarsene quando questi ha improvvisamente levato in alto la destra armata di un coltello vibrando nella schiena della bibliotecaria un tremendo colpo. Con un grido la sventurata tentava disperatamente di fuggire poi cadeva a terra mentre il sangue, cominciato a sgorgare copioso dalla vasta ferita, le bagnava l'abito. In suo soccorso accorrevano gli altri impiegati ed i quattro o cinque studiosi che si trovavano nella biblioteca. Approfittando del trambusto il pazzo riusciva però a guadagnare la porta dopo aver gettato sul pavimento il coltello, un'arma a serramanico dalla lama lunga dieci centimetri. Invano un brigadiere e alcuni agenti di polizia, che costantemente prestano servizio dinanzi al Palazzo ove ha sede il sottosegretariato alle spettacolo, hanno cercato di inseguire il giovane.

Costui, attraversata via Veneto, stava per essere raggiunto allorché si trovava di fronte a un grosso camion. Dopo un istante di esitazione il pazzo, rischiando di venire travolto, continuava la sua corsa sfiorando addirittura la parte anteriore del veicolo sotto gli occhi atterriti del conducente che non aveva neppure fatto in tempo a frenare. Gli agenti erano costretti a fermarsi e senza bastasi quei pochi attimi perché lo sconosciuto riuscisse a far perdere le sue tracce. Egli è ora ricercato dalla polizia e dai carabinieri, mentre fonogrammi con i suoi connotati sono stati diramati a tutte le Questure.

Si tratta evidentemente di uno squilibrato che può rivelarsi estremamente pericoloso.

Disordini a Casale nella riunione del Consiglio

Casale, 25 maggio.

La seduta del Consiglio comunale è stata turbata da un incidente, seguito a un vivace battibecco scoppiato tra l'on. Audisio ed esponenti di altri partiti.

Tra le frasi concitate corse, l'on. Audisio avrebbe rivolto a un consigliere di destra la frase: «Non faccia il buffone» e quando un altro consigliere ha chiesto al sindaco che il parlamentare comunista porgesse immediate scuse all'offeso, quest'ultimo avrebbe a sua volta risposto: «Non m'interessa ricevere scuse da parte di chi non ha saputo rispettare neppure il quinto comandamento». Queste parole hanno provocato un tumulto e il sindaco è stato costretto a chiedere l'intervento della forza pubblica per far sgomberare l'aula. Quindi la seduta è stata dichiarata sciolta.

Un parroco di 73 anni si uccide in motoscooter

Tortona, 25 maggio.

Di un mortale incidente è rimasto vittima il parroco della chiesa di San Giovanni in Pontecurone, don Giovanni De Micheli, di 73 anni, nativo di Ovada.

Verso le 12,15, nel far ritorno da Tortona diretto alla propria abitazione, a bordo di un motoscooter, sfiatava e precipitava sul fondo stradale fratturandosi la base e la volta cranica. Trasportato all'ospedale di Tortona, i sanitari giudicavano il caso disperato e consigliavano il trasporto del parroco alla propria canonica. Verso le 14 don De Micheli cessava di vivere.

Arrestato a Sanremo un padre che terrorizzava le sue figlie

Sanremo, 25 maggio.

Un grave episodio è stato denunciato dalla signora V. P. di 48 anni, in un commissariato di P. S. di Sanremo. La denuncia è stata accolta dal funzionario dott. Molinari, cui la donna si era rivolta piangendo e chiedendo protezione per i maltrattamenti cui la sottoponeva suo marito, P. G. di 51 anno.

Secondo il racconto fatto dalla signora, lei e suo marito si trasferirono una trentina di anni or sono dalla natia Calabria in riviera: presero dimora a Coldirodi, piccolo paese dell'immediato entroterra di Sanremo, e qui avviarono un'azienda floricola che in breve tempo prosperò permettendo loro di condurre una vita abbastanza agiata. In Coldirodi dalla loro unione nacquero otto figli. La triste vicenda esposta al dott. Molinari ebbe inizio nel 1949. Il floricoltore calabrese si macchiò per la prima volta di una colpa inqualificabile nei confronti di una figlia, Giuseppina, allora diciottenne; successivamente l'indegno padre compì la stessa nefanda azione con una seconda figlia, Maria di 15 anni, e recentemente infine con una terza, Celestina di 13 anni.

Giuseppina e Maria sono ora sposate e vivono per proprio conto con la rispettive famiglie. Interrogate dal funzionario di polizia, esse hanno confermato le accuse della madre che aveva sinora taciuto per timore d'una reazione del marito, che continuamente la percuoteva. Il P. G. imponeva i suoi voleri picchiando o addirittura minacciando con una pistola i congiunti. La piccola Celestina, ad un certo punto, fuggì di casa e si rifugiò presso la suora della Guadalupa a Sanremo; è stata ricoverata in un istituto genovese di rieducazione per minori. L'unico figlio maschio emigrò in Inghilterra quando venne a conoscenza delle gravi colpe del padre, e non si sono più avute sue notizie.

Accertata la fondatezza delle accuse mosse dalla donna, il funzionario provvide a farla ospitare presso l'Istituto per la protezione della giovane, al fine di sottrarla alle prevedibili vendette del marito che l'altra mattina, alle ore 5, dopo una giornata di appostamenti, è stato arrestato in Sanremo, mentre stava contrattando una partita di garofani con alcuni floricoltori milanesi. Al momento dell'arresto il P. G. era in possesso di un lungo coltello a serramanico mentre una pistola calibro 7,65 con dieci pallottole è stata rinvenuta al suo domicilio nel corso di una perquisizione. Nei suoi confronti era già in corso presso il Tribunale di Sanremo un procedimento penale per maltrattamenti ai familiari.

E' iniziata la "marcia dei centomila,,

Da una settimana ha avuto inizio la «marcia dei centomila».

Sono gli amici del rasoio elettrico «Philips», che convengono da «Caudano» in piazza Carlo Felice 28, dove da una settimana ha avuto inizio la grande operazione di revisione gratuita dei centomila rasoi «Philips» esistenti in Piemonte.

E' un'iniziativa che non trova raffronto in quelle precedenti per il grande numero di apparecchi e per l'organizzazione che si è disposta per affrontare la grande mole delle richieste.

Tutto, comunque, è stato disposto nel modo più perfetto. E chi porterà il suo rasoio elettrico «Philips» a questa revisione gratuita può star certo che non dovrà privarsi troppo a lungo del suo prezioso caro amico perché la consegna verrà fatta nel più breve tempo.

In considerazione della grande quantità di rasoi da revisionare (oltre 100.000!) e per evitare l'eccessivo affollamento e perdita di tempo da parte della clientela, si pregano i possessori di rasoi di presentarsi nei giorni seguenti: per i possessori di rasoi «Philips» il cui cognome comincia con le lettere D - E - F - G - H - I - L - M, dal 27 maggio al 1° giugno; con le lettere N - O P - Q - R - S - T - U - V - W - Z, dal 3 all'8 giugno.

Consigli per il riscaldamento invernale

In Italia si spreca la metà del combustibile

I risultati di una indagine svolta in tutto il Paese consigliano di rimodernare la maggior parte degli impianti di riscaldamento. Nuovi tipi di stufe e di cucine economiche consentono un notevole risparmio di coke

Su venti milioni di focolari domestici esistenti in Italia, la maggioranza assoluta funziona a coke. I motivi della preferenza di cui gode il coke su tutti gli altri combustibili sono noti. Anzitutto il suo approvvigionamento è facile e sicuro; in secondo luogo è pratico il suo impiego e, infine, risulta il più economico come esercizio.

Ma ancora più economico sarebbe il coke se i consumatori sapessero usarlo con i dovuti accorgimenti e in impianti adatti.

Una indagine svolta da tecnici specializzati di laboratori sperimentali ha permesso di rilevare dei dati interessanti sul grado di efficienza degli impianti esistenti in Italia per il riscaldamento, sia centralizzato, sia con stufe e cucine economiche.

Su dodici milioni di famiglie esistenti in Italia, il settantacinque per cento possiede più di una cucina economica o stufa funzionanti a coke. Si calcola che il numero complessivo dei focolari domestici raggiunga i diciotto milioni di unità. L'indagine, svolta con il sistema «a campione», ha rilevato che soltanto il venti per cento di questi focolari, precisamente tre milioni e mezzo di stufe e cucine economiche, risponde ai requisiti della tecnica moderna. Requisiti che si compendiano in un rendimento del settanta per cento e nella capacità di fuoco continuo.

Tutti gli altri focolari, e cioè oltre quattordici milioni di stufe, hanno un rendimento molto più basso, con uno spreco inutile e antieconomico di coke.

La spesa per l'acquisto di una nuova cucina economica o di una nuova stufa può essere agevolmente sostenuta da chiunque, tanto più che la maggior parte dei rivenditori concede facilitazioni di pagamento. Il risparmio che si otterrà nel consumo di coke, compenserà, in breve volgere di tempo, la spesa sostenuta per l'acquisto.

All'economia che si ottiene, occorre aggiungere il risparmio di tempo e di fatica della massaia per accudire al fuoco, un calore più uniforme e regolato negli ambienti per tutte le ventiquattro ore del giorno e una assoluta pulizia.

Migliore è la situazione degli impianti di riscaldamento centrale, il cui numero si aggira su un milione e mezzo in tutta Italia. Generalmente sono attrezzati con caldaie il cui rendimento è soddisfacente, ma migliorabile con opportuni quanto semplici accorgimenti.

Anzitutto è necessario adattare la prestazione della caldaia al fabbisogno di calore con la regolazione automatica, che consente un risparmio del quindici per cento nel consumo del coke. Un termostato-ambiente, il cui costo non è eccessivo, regola l'andamento della caldaia e condiziona il consumo del coke all'effettivo fabbisogno di calore.

Se poi la caldaia viene automatizzata o anche semplicemente meccanizzata per l'espulsione delle ceneri, si raggiunge un ulteriore risparmio del quindici per cento. In totale, si ha un risparmio di circa il venticinque per cento nel consumo di coke; risparmio che annulla la spesa per le modifiche apportate alla caldaia.

Con un notevole risparmio di denaro si ha il beneficio di un calore uniforme, alla temperatura necessaria in rapporto a quella esterna e per tutta la giornata, compresa la notte.

n. p.

FRIGORIFERI
AMBRA
TORINO
CAPACITÀ
da 110 a 250 litri
Motocompressore
TECUMSEN
GARANZIA 5 ANNI
Presso tutti i migliori
RIVENDITORI
chiedete di
acquistare
FRIGORIFERI
AMBRA
concorrerete
nelle estrazioni
per i premi del
CONCORSO
CUBETTO D'ORO
Ferri stiro automatici

La DOTTORESSA
n.g. PAYOT
INSTITUT DE BEAUTÉ
10 rue de Castiglione PARIS (1er)
Si compiace render noto che una propria assistente francese è a disposizione della Gentili Signore per illustrare loro gratuitamente il suo originale metodo di cura estetica e dermatologica del viso
PRESSO
La Profumeria
LA PRIMULA
via XX Settembre, 4
Telefono 41-353 - TORINO
in permanenza
dal 27 maggio al 1° giugno

IL PETROLIO:
salvezza dei capelli
Oltre 70 anni fa il Dott. Hahn, sorpreso dall'osservazione del fenomeno che si verificava fra gli operai addetti ai pozzi petroliferi che possedono spesso una capigliatura eccezionale ricca di vitalità evidentemente al contatto quotidiano col petrolio, riuscì, dopo laboriose ricerche con speciali procedimenti, a liberare il petrolio grezzo dal suo sgradevole odore nonché dalle sostanze dannose che contiene ed a renderlo inirritantissimo. Nacque così il «PETROLIO HAHN», che nella sua caratteristica composizione bilocore, accoppia questo eccezionale potere rinfrancante del petrolio con i ben noti effetti rinfrescanti delle essenze naturali di agrumi.
PÉTROLE HAHN
gradevolmente profumato, combatte la calvizie, elimina la forfora, facilita la pettinatura, non unge. Pur essendo preparato con ingredienti di primo ordine viene posto in vendita ad un prezzo accessibile a tutti.

FRANCHINO
PERLA 0.06
PELLI DELICATE
FRANCHINO
DIAMANTE BLUE
BARBE DURE
made in Solingen - Germany

eliminate i capelli bianchi con
CUBANA
brillantina anticanizie liquida e solida

PER VIVERE SANI?
PILLOLE DI S. FOSCA
O DEL PIOVANO
LASSATIVE-PURGATIVE
EFFICACISSIME - REGOLATRICI DELL'INTESTINO
CURANO LA STITICHEZZA
LABORATORIO S. FOSCA-F. PONCI VENEZIA

Non lasciate peggiorare la vostra ERNIA
usando un cinto che la lascia sfuggire facilitandone la discesa e l'aumento di volume
Non attendete che sia troppo tardi
Adoperate il super-neo Barrere P.R. 49 senza compressori
Nuovo sistema brevettato che riduce ed immobilizza l'ERNIA con pressione morbida regolabile e concentrata sugli anelli erniari. Applicazioni tutti i giorni feriali presso:
ISTITUTO ORTOPEDICO ITAL. BARRERE
TORINO VIA MANZONI 25, telefono 44-269
angolo via Cernaia (vicino Staz. Porta Susa)
Cinture mediche e ventriere per ptosi addominali, renali e gastriche - Calze elastiche. (Aut. ACIS n. 924 del 21-1-52)
BIELLA: lunedì 27 maggio, Albergo Principe (ore 9-12)
CATALOGO ILLUSTRATO GRATIS A RICHIESTA

ATTENZIONE
all'irritazione fra le dita!

Pruriti, screpolature, traspirazione eccessiva si possono sicuramente evitare con l'uso della nuova Crema Saltrati per i piedi. I suoi ingredienti antisettici sopprimono l'odore sgradevole e rendono la pelle elastica e resistente. Immediata sensazione di freschezza e benessere. Non macchia e non unge. In tutte le farmacie. Prezzo modico.
GRATIS - Per dimostrarvi l'efficacia vi invieremo un campione gratuito di CREMA SALTRATI. Chiedetelo oggi stesso a MANETTI & ROBERTS, Reparto 2-B - Via Carlo Pisacane - Firenze.

Triplicate il rendimento del RASOIO ELETTRICO!
Volete conoscere la gioia di una rasatura elettrica più piacevole, più accurata, più rapida? «Preparatevi» il volto con Lectric Shave, la lozione pre-barba che:
1. Dissolve istantaneamente la traspirazione.
2. Fa scivolare il rasoio sul viso con sorprendente rapidità.
3. Vi dona un perfetto contropelo alla prima passata, e tonifica la pelle.

Flaconi da L. 400 - 750 - 1.000 - 2.000
LECTRIC SHAVE WILLIAMS

A NIZZA - Francia
Al Salon du Coiffeur, 14 Avenue Félix Faure, un cannaiolese vi offre i suoi servizi.

CRONACHE DELLO SPORT

Coronata finalmente da successo la lotta del "Cit„ per il primato del Giro

Defilippis conquista la maglia rosa nella tappa di Napoli vinta da Favero

I due corridori, unitamente a Gismondi, sono scattati alle porte della città sorprendendo il gruppo che è giunto con 21" di distacco - Il vantaggio del torinese su Bobet è ora di 13 secondi - Le salite del percorso non sono state risolutive - Oggi si corre la Napoli-Frascati di km. 220

(Dal nostro inviato speciale)
Napoli, 25 maggio.

Piccoli fatti hanno concluso l'ottava tappa del Giro d'Italia, disputatasi oggi in vivacissimo ritmo sul percorso, piuttosto accidentato per le salite dell'Appennino Abruzzo-Molisano, che i corridori dovevano superare sui 230 km. da Pescara a qui. Il più importante di essi, il che maggiormente colpirà l'attenzione di chi si appassiona a questo genere di avvenimenti (che in definitiva ha importanza nazionale per la generale curiosità ch'esso suscita nelle popolazioni non soltanto delle regioni toccate da esso) è il balzo fatto da Nino Defilippis, che al terzo tentativo è finalmente riuscito a superare Louison Bobet nella classifica generale, e domani partirà in maglia rosa per la tappa con traguardo a Frascati.

L'altro fatto, secondo soltanto perché non se ne possono scrivere e raccontare due contemporaneamente, è che ad arrivar primo è stato un italiano: Vito Favero, e tanto maggior piacere deve arrecare questo successo, in quanto il giovane corridore veneto è lo stesso a cui andò male il colpo di sorpresa alle porte di Ferrara cinque giorni fa, allorché entrò primo sulla pista, ma Bobet e Van Steenbergen la superarono negli ultimi metri, facendone un baccano come due orchi cattivi.

Anche stavolta è stato lui a scrollarsi dalla agglutinante compagnia del gruppone di cui faceva parte fino a pochissimi chilometri dal traguardo; l'ha fatto con uno scatto e una decisione così potenti che soltanto due corridori hanno potuto controllare, dapprima raggiungendolo, e poi, di comune accordo, vuotando tutt'e tre le proprie forze per conservare fino all'arrivo quei 200-300 metri conquistati di sorpresa. I due sopraggiunti, erano Gismondi e Defilippis).

Il colpo gli è perfettamente riuscito, e in quel momento i tre non sono più stati raggiunti, nonostante l'immediata e comprensibilmente energica reazione degli avversari, con Bobet in prima linea. Della volata, conclusa col successo dell'iniziatore del «colpo», parleremo poi; l'essenziale è dire subito è che il plotone della Maglia rosa e degli altri campioni sbucava sulla pista dell'Arenaccia, dov'era appostato il cronometrista, 21" dopo i primi; quanto bastava perché Defilippis, qualunque fosse il suo posto nella volata, scavalcasse il francese nella classifica.

Questa, anzi questo soddisfazioni sono venute a concludere una tappa che se ha deluso per la mancata offensiva da parte degli scalatori, è nullameno riuscita oltremodo interessante non solo per il cambiamento provocato in testa alla classifica ma per il piglio estremamente combattivo e risoluto di alcuni animosi hanno cominciato ad imprimerle dopo appena un'ora dalla partenza, e proseguendola con ammirevole tenacia fino alle porte di Napoli, altorché alle spalle dei fuggitivi di cui dirò, sopraggiunse la calanga degl'inseguitori, e si riformò il «gruppissima» frantumato all'ultimo momento dal «colpo» di Vito Favero.

Dev'essere stato appunto per neutralizzare il previsto attacco sulle salite da parte di Gaul, Bobet e altri specialisti, che il velocista-passista per antonomasia ch'è Poblet pensò di partire a fondo poco prima di Napoli (km. 50), trascinandosi dietro il francese Rolland: naturalmente affrettatosi a raggiungerlo per controllare lo spagnolo affinché non tentasse qualche brutto scherzo a Bobet, dal quale «don Miguel» dista neanche un quarto di minuto in classifica.

Fuori Salmona la strada si fa più erta, quello è l'inizio della salita di 20 km. che porta a 1100 metri dell'altipiano delle Cinquemiglia, ovverossia a Roccaraso dove comincerà la discesa, dopo la quale viene il meno lungo, ma anch'esso duro strappo di Rionero Sannitico, oltre il quale si erge il Macerone; temuto e famoso ai suoi tempi, i cronisti più immaginosi lo chiamavano «il mangiatore d'uomini» tanti erano i corridori che metteva a terra, esausti e tramortiti per la pendenza, il terriccio, i sassi del suo erboso fondo stradale, adesso diventato liscio come un biliardo.

Questi tre ostacoli sono compresi in 70 km. circa, ma diciamo subito che su e giù per essi la situazione della corsa non subì sensibili variazioni. Al di là di essi, dove cominciano gli ultimi 100 km. tutti in pianura, una dozzina di corridori tutt'ora insieme; e per quanto riguarda il ritardo del secondo gruppo, esso aveva oscillato dal minimo di 1' su all'arlo dell'altipiano, a un massimo di 2' e 36" a Rionero, per scendere alquanto sul terzo valico, e risalire ancora, ma di poco, quando le salite furono lasciate alle spalle e la caccia dei fuggitivi divenne più furiosa.

Diamo pertanto in sintesi quanto avvenne su queste salite dove erano posti tre traguardi del Premio della Montagna e, dopo l'ultima, un traguardo volante. Sotto la direzione della Cinquemiglia (km. 84) passò primo Geminiani, seguito a pochi metri da Poblet e Cariesi; su a Rionero (km. 126) è Cariesi con Geminiani e il più giovane del Barale, a dividersi il punteggio in preparazione; nel terzo colle, infine, dopo una lotta che vuole alcune vittime, è ancora il toscano Cariesi a passare primo sul culmine davanti a Barale e a Fornara.

Poblet, Jean Bobet e Rolland, ch'erano fra quelli costretti a cedere in salita, nella discesa su Isernia (km. 146, traguardo volante: 1. Cariesi; 2. Geminiani; 3. Ranucci, a cento metri), riuscirono a riportarsi sotto ai sette rimasti all'avanguardia (che erano i tre nominati più Fornara, «Baralino», Van Est e Couvreur, al quale proprio in quel momento scoppia una gomma e addio per oggi).

Sono dunque in nove, col vantaggio di 1' e 50" all'iniziare gli ultimi 100 chilometri. Ma fra essi e il gruppone adesso è improvvisamente sbucato Nencini, straordinario d'impeto e di decisione. Prima di Venafro il solitario toscano corona con successo il breve ma velocissimo inseguimento e si unisce all'avanguardia, non prima di aver tentato di sorprenderla appena arrivatole addosso.

Ammirevole la difesa che si fanno del vantaggio, che al 192° km. era ancora di 2', ma ammirevole anche la difesa che «Louison» fa della maglia rosa. Onore a lui per non essersi mai dichiarato vinto. A 15 km. da Napoli lo scarto è sceso a 1' e 40", e da 1' e 28" a 38 km. (qui Jean Bobet si ferma ad aspettare il fratello), e a 1' e 5" a 22 km. Adesso, anche gli altri si mettono «alla frusta», sono Poblet, Baldini, Defilippis, Fallarini, finché ad Aversa, dove mancano 18 km. all'arrivo, quanta pena, quanta fatica per niente.

All'Obelisco di Secondigliano, Favero scatta; e il resto si sa. Rimane solo da aggiungere che nella volata in picchiata Defilippis parte deciso sul rettilineo opposto; dall'ultima curva con una lunghezza e più di vantaggio, e questo vantaggio mantiene — fino a 20 metri dal traguardo — dove si rialza e lascia che i suoi due compagni di fuga se la sbrighino per la vittoria di tappa.

Egli già sapeva ch'era Maglia rosa; glielo avevano gridato al tocco della campana; gli bastava.

Vittorio Varale

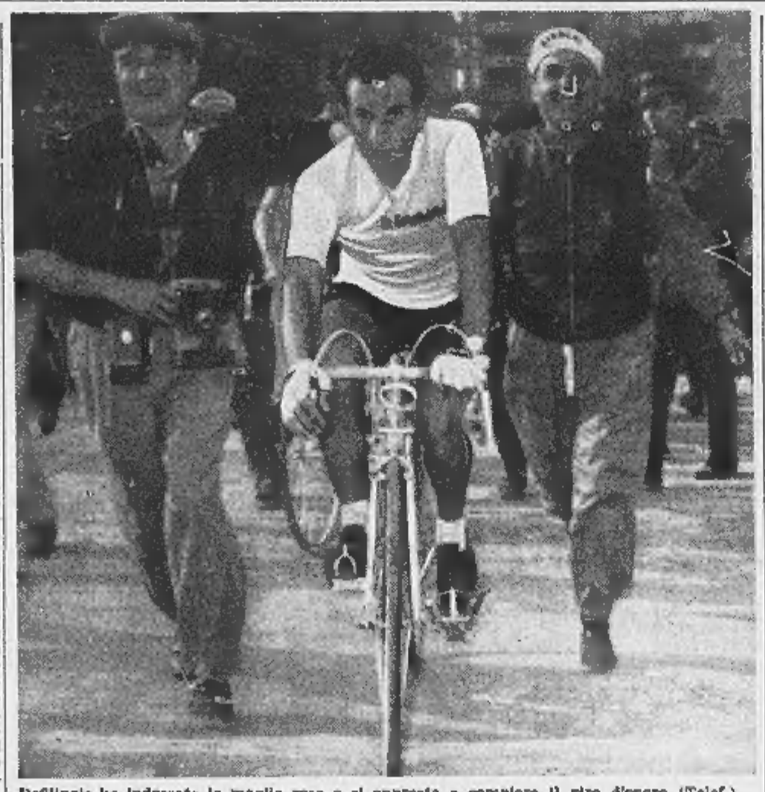

Defilippis ha indossato la maglia rosa e si appresta a compiere il giro d'onore (Telef.)

Ordine d'arrivo: 1. Vito Favero, che percorre i 250 chilometri della tappa in 6 ore, 43'20" (media km. 37,190); 2. Gismondi, a mezza lunghezza; 3. Defilippis; 4. Albani, a 21"; 5. Benedetti; 6. Fabbri; 7. Rossello; 8. Tosato; 9. Pintarelli; 10. Baffi. Seguono con lo stesso tempo, altri 75 corridori, fra i quali Louison e Jean Bobet, Poblet, Gaul, Fornara, Nencini, Cariesi, Geminiani, Baldini, Moser, Van Steenbergen, Maule, Colette, Conterno; 103. e ultimo, Giuseppe Favero, a 30'37".

Hanno abbandonato: Succonelli, Nicolo, Strehler, Velucchi, Tessari, Gervasoni, Piazza. È arrivato fuori tempo [illegible].

Classifica generale: 1. Defilippis, con 35 ore, 30'14"; 2. Louison Bobet, a 13"; 3. Poblet, a 30"; 4. Baffi, a 34"; 5. Gaul, a 42"; 6. Fornara, a 1'2"; 7. Nencini, a 1'2"; 8. Fabbri, a 1'11"; 9. Imparato, a 1'21"; 10. Cariesi, a 1'31"; 14. Baldini, a 3'6"; 16. Fallarini, a 3'33"; 17. Gismondi, a 3'34"; 103. e ultimo Piscaglia, a 1.53'23".

"Il piccolo lussemburghese Gaul mi fa anche più paura di Bobet„

"All'ingresso della pista dell'Arenaccia - ha soggiunto Defilippis - ero ormai sicuro di essere maglia rosa e non ho spinto a fondo nella volata„ - "Vorrei che fossimo già all'ultimo giorno„

(Dal nostro inviato speciale)
Napoli, 25 maggio.

«Ho inseguito tenacemente la maglia rosa nei giorni scorsi e sperato l'ho vista sfuggire per un soffio. Oggi che proprio non speravo di riuscire a battere Bobet la fortuna invece mi ha aiutato a portare a compimento il mio tentativo a pochi chilometri dal traguardo».

Così Nino Defilippis, sdraiato sul letto nella camera del suo albergo napoletano, ha incominciato a spiegare la clamorosa impresa che gli consente di guidare da stasera la classifica del Giro d'Italia. «Alla partenza — ha continuato il torinese — non mi sentivo molto bene. Tanto io che Pino Favero ieri abbiamo evidentemente mangiato qualcosa che ci ha fatto male. Fatto sta che nella fase iniziale della corsa e poi sulle salite abbiamo sofferto molto. Io in particolare ho durato molta fatica a mantenermi in gruppo e poi a Roccaraso sono anche caduto, producendomi dolorose escoriazioni alla spalla, al gomito e alla coscia sinistra. Ho potuto però riprendermi e quando è andato via Nencini all'inseguimento del gruppetto di testa mi sentivo bene e avrei anche potuto stargli dietro. I miei compagni me lo hanno sconsigliato, e hanno avuto ragione loro».

«Ho continuato perciò — sono sempre parole di Nino — a vivacchiare nel gruppo fino a pochi chilometri da Napoli. A Secondigliano improvvisamente ho deciso di attaccare. Non mi era neppure accorto che Vito Favero e Gismondi erano partiti prima di me. Sono scattato, cogliendo di sorpresa Bobet e i suoi, e mi sono trovato nella scia dei due fuggitivi. Insieme abbiamo continuato verso Napoli, spingendo accanitamente sui pedali in accordo quasi perfetto. All'ingresso della pista dell'Arenaccia ero ormai sicuro di essere Maglia rosa. Perciò non ho spinto a fondo nella volata, lasciando che i miei due compagni di fuga si disputassero la vittoria».

«E adesso?».

«Adesso vorrei che fossimo già all'ultimo giorno. Tengo enormemente alla maglia rosa, ma temo di non avere i mezzi per difenderla a lungo. Certo se avessi la squadra di Bobet ragionerei in altro modo. Ma i miei gregari, dopo i ritiri di Ronchini, Buratti e Brun, sono ridotti a quattro: Conterno, Miserocchi, Giudici e Favero. Con mezzi tanto scarsi o disposizione sarà per me una impresa assai ardua rintuzzare gli attacchi che mi verranno portati da tutte le parti. Posso assicurare comunque che, se pure non riuscirò a portare la maglia rosa fino a Milano, non cederò certamente le insegne del primato senza battermi a fondo, come è mia abitudine. Se mi fosse possibile arrivare fino alle montagne con un buon distacco su Gaul! E' il piccolo lussemburghese che mi fa paura, ancor più di Bobet!».

«Dopo il Giro d'Italia cosa intendi fare?»

«Non dipende da me, ma dal commissario tecnico Binda. Se egli mi farà l'onore di selezionarmi per il «Tour», tenterò con piacere l'avventura per la seconda volta. Mi sono trovato bene al «Tour» l'anno scorso e potrei tentare di fare ancora meglio. Naturalmente sarei lieto di andare in Francia con una squadra forte e ben affiatata, ma questi dettagli sarà meglio precisarli in seguito.

«Quello che mi preoccupa ora è di finire il Giro d'Italia bene come l'ho incominciato. Credo che questa notte non mi sarà facile prender sonno: sognerògli attacchi di Bobet, di Gaul, di Poblet. Ho un desiderio da esprimere però: vorrei arrivare ancora primo in classifica almeno fino a Siena, là dove indossai cinque anni fa la mia prima maglia rosa. Avrei un altro sogno da realizzare: quello di vincere il Giro d'Italia, ma a questo è meglio non pensare troppo. Bisogna chiedere il permesso a troppa gente».

L'intervista con Nino Defilippis, il più popolare ciclista italiano del momento, è terminata. Nino si alza dal letto per andare a cena e nota che il suo fedele amico Favero si è addormentato usando come cuscino proprio la maglia rosa nuova nuova. Defilippis sveglia il gregario e, sorridendo, gli dice: «Pino, non è il caso che tu me la difenda anche in albergo. Basta che ti dia da fare domani tra Napoli e Frascati».

Poi ci congeda, sempre mostrando sul suo sorriso di ragazzo felice, la «finestra» di quel dente mancante che gli dà, in fondo, portato fortuna.

Gianni Pignata

Il galoppo a Mirafiori

Otto corse in programma per la riunione odierna di galoppo a Mirafiori alle quali sono rimasti iscritti un buon numero di cavalli: inizio ore 15.

La corsa a siepi Premio Amoretti non dovrebbe sfuggire alla Scuderia Biemme che ha in corsa *Laomedro* e *Scipion l'Africano*. Nel Premio Carignano i più raccomandabili ci sembrano *My Dear* e *Murillo*. Nella corsa G.R. Premio Modigliani vediamo bene in corsa *Sigolo*, *Chiostro*, *Stradivario*. Nella corsa sociale della S.I.T. Premio San Gillio i due più indicati sembrano *Vesta* e *Solitudo*.

Nell'altra corsa G.R. Premio Col. Pinna preferiamo la Scuderia La Terna *(Bozzolo-Volpago)* *Marco Caco*, *Tebow*. Nel Premio Conte di Groppello la vittoria non dovrebbe sfuggire a *Pan*, davanti a *Venezia Ducale* e *Rocera*. Nel Premio Ente Turismo vediamo bene in corsa *Bakhtiyar*, *Aitrek*, *Rosazza*. Nell'ultima corsa della giornata il Premio Carmagnola preferiamo *Medigila*, *Eggi*, *Rasanga*.

Gioia per il successo tra i familiari di Nino

La commozione del padre nell'apprendere la notizia alla tv

Papà Defilippis è raggiante per il grande successo di Nino: al suo fianco è la figlia Elena «la mente» del Telematch

La conquista della «maglia rosa» da parte di Nino Defilippis nella tappa che da Pescara portava il Giro d'Italia a Napoli, ha avuto nella famiglia del corridore torinese una eco grandiosa. La signora Defilippis insieme ad una delle sue figliole, ha seguito la conclusione vittoriosa dell'impresa attraverso la radiocronaca, mentre era intenta a sbrigare nel suo negozio di via Lagrange il lavoro per quel sabato molto intenso del sabato, il buon dì «Cit» invece assisteva alla ripresa televisiva dell'arrivo sulla pista napoletana in un vicino bar, e tanto è stata la sua commozione nel momento in cui Nino ha indossato il rosso emblema di primo in classifica, che ha piantato la trasmissione a metà, senza vedere i due trionfali giri di pista.

La signorina Elena Defilippis era rimasta a casa, seduta comodamente in poltrona ed aveva appena acceso il televisore, curiosa di vedere il termine di una tappa che sin dall'inizio (attraverso le segnalazioni dei vari notiziari radiofonici sul Giro) aveva promesso sorprese e non finire.

«Proprio questa non me la sarei aspettata dal "trattenuto" — ha detto sorridendo l'ex-corridore di "11 braccia e la mente" — anche perchè pensavo alle condizioni di Nino, non certo brillantissime dopo la botticina ricevuta in faccia nella tappa di Terni. Devo tuttavia rimproverargli — in via del tutto scherzosa s'intende — la sua non perfetta scelta di tempo per una impresa del genere. Oggi è sabato e, vede, abbiamo il negozio pieno di gente; logicamente ad ogni domanda che ci viene rivolta, noi della famiglia siamo più che inclini a fornire ampia risposta. Con il risultato di rallentare notevolmente il... ritmo delle vendite. Ma pensavo che stavolta — ed anche la mamma ha la mia stessa idea — valga la spesa di trascurare gli affari per qualche momento, in onore del nostro «Cit», che, devo ammetterlo, ci ha arrabbiato sovente, ma qualche volta riesce in compenso a farci impazzire di gioia».

La conquista della «maglia rosa» da parte di Nino Defilippis nella tappa che da Pescara portava il Giro d'Italia a Napoli, ha avuto nella famiglia del corridore torinese una eco grandiosa. La signora Defilippis insieme ad una delle sue figliole, ha seguito la conclusione vittoriosa dell'impresa attraverso la radiocronaca, mentre era intenta a sbrigare nel suo negozio di via Lagrange il lavoro per quel sabato molto intenso del sabato, il buon dì «Cit» invece assisteva alla ripresa televisiva dell'arrivo sulla pista napoletana in un vicino bar, e tanto è stata la sua commozione nel momento in cui Nino ha indossato il rosso emblema di primo in classifica, che ha piantato la trasmissione a metà, senza vedere i due trionfali giri di pista.

La signorina Elena Defilippis era rimasta a casa, seduta comodamente in poltrona ed aveva appena acceso il televisore, curiosa di vedere il termine di una tappa che sin dall'inizio (attraverso le segnalazioni dei vari notiziari radiofonici sul Giro) aveva promesso sorprese e non finire.

«Proprio questa non me la sarei aspettata dal "trattenuto" — ha detto sorridendo l'ex-corridore di "11 braccia e la mente" — anche perchè pensavo alle condizioni di Nino, non certo brillantissime dopo la botticina ricevuta in faccia nella tappa di Terni. Devo tuttavia rimproverargli — in via del tutto scherzosa s'intende — la sua non perfetta scelta di tempo per una impresa del genere. Oggi è sabato e, vede, abbiamo il negozio pieno di gente; logicamente ad ogni domanda che ci viene rivolta, noi della famiglia siamo più che inclini a fornire ampia risposta. Con il risultato di rallentare notevolmente il... ritmo delle vendite. Ma pensavo che stavolta — ed anche la mamma ha la mia stessa idea — valga la spesa di trascurare gli affari per qualche momento, in onore del nostro «Cit», che, devo ammetterlo, ci ha arrabbiato sovente, ma qualche volta riesce in compenso a farci impazzire di gioia».

Rapporto di Foni ai giocatori alla vigilia dell'incontro di Lisbona

Si prevede una giornata di vento - La squadra portoghese è fortissima sul suo terreno - Nessuna novità nella formazione italiana

(Dal nostro inviato speciale)
Lisbona, 25 maggio.

Portogallo-Italia. La vigilia di una partita che dovrebbe essere poca cosa e che è diventata importante per le condizioni in cui si trova la compagine alla quale è affidata la difesa dei colori nostri. Nessuna novità in campo italiano. Gli azzurri hanno trascorso la mattinata in piena tranquillità al sole e al vento che regnano sovrani in riva all'Atlantico.

Foni ha tenuto rapporto ai giocatori nella mattinata. Nel pomeriggio i giocatori stessi si sono recati in autobus a Cintra, in visita a quel gioiello del castello moresco dimora di arabi prima e di principi e re portoghesi in seguito. Nessuna novità in quanto a formazione da parte italiana, mentre la formazione dei nostri avversari non è stata ancora annunciata e con probabilità non lo sarà in modo ufficiale e definitivo che sul campo di gioco al momento dell'inizio della gara. Per il momento l'undici portoghese si presenta come segue: Gomes; Virgilio, Angelo; Pedrato (capitano), Arcanjo, Graça; Vasquez, Tuleira, Matateu, Salvador, Cavem. Una formazione nella quale, precisamente come è consuetudine in Brasile — vedasi fra tutti il caso di Julinho della Fiorentina — molti giocatori sono indicati e conosciuti puramente col nome di battesimo. In questa formazione, mentre la difesa e la linea mediana non dovrebbero subire modifiche, tutto è viceversa possibile per quanto riguarda la linea d'attacco.

Il giocatore nostro Magnini sta progredendo gradatamente e v'è da sperare che egli possa partecipare giovedì alla gara finale della Coppa dei campioni a Madrid.

Arbitro: Werner Treichel (Germania) Inizio ore 16,30. La radiocronaca dell'incontro verrà trasmessa a partire dalle ore 16,15.

E' questa l'ottava volta che i nazionali d'Italia incontrano i loro colleghi del Portogallo, due dei precedenti incontri essendosi svolti a Lisbona, due altri a Oporto, uno a Torino, uno a Milano e uno a Genova. A cinque ammonta il numero delle vittorie riportate dagli italiani e a due, ambedue casalinghe, quelle dei portoghesi.

Anche il quoziente delle reti torna a nostro favore: i nostri rappresentanti hanno infatti segnato venti reti, subendone nove. Quella del Portogallo è una squadra eminentemente di casa: sul proprio terreno è in grado di fornire prestazioni che sul suolo straniero non può ripetere. Basta pensare che proprio per l'eliminatoria di questo campionato del mondo per cui si lotta domani, essa ha chiuso sull'1 a 1 con l'Irlanda del Nord, mentre a Belfast ha dovuto inchinarsi per 3 reti a 0.

Il tempo si conserva bello, ma il vento non ha diminuito di intensità; v'è da attendersi per domani una giornata in cui i capricci di Eolo la faranno da padroni sul campo. Quel che succederà domani nessuno può dirlo. Più che dalla resistenza che si possono opporre e dal grado di forma che sono capaci di produrre i nostri avversari, l'andamento del gioco e il risultato dipenderanno dal comportamento dei nostri, il quale è un comportamento più difficile ancora da giudicare di quello del vento. Non v'è che da sperare in bene.

Vittorio Pozzo

L'incontro Humez - Scartichini che avrebbe dovuto svolgersi ieri sera al Vigorelli di Milano è stato rinviato ad oggi alle 16 causa il maltempo.

Campionati tennistici di Francia. Singolare maschile: Cooper (Australia) b. Sirola 4-6, 6-4, 6-0, 4-6, 9-7; Fiam b. Jacobini 6-1, 6-1, 6-2. Singolare femminile: Fancutt (Sudafrica) b. Lazzarino 6-2, 6-0; Bellani b. Jedrzejowska (Polonia) 6-2, 6-2. Doppio femminile: Bellani-Lazzarino b. Gimamault-Lucot (Francia) 2-6, 6-2, 6-2.

Fallone elastico — Oggi, a Torino, Sollerino contro Defilippi.

200 anni di qualità
4 tipi di vermouth

CINZANO BIANCO *di gusto dolce*

CINZANO CHINATO *di gusto amaro*

CINZANO ROSSO *di gusto classico*

CINZANO DRY *di gusto secco per i cocktails*

TERME di BOARIO
Stagione: APRILE - OTTOBRE
MODERNA ATTREZZATURA ALBERGHIERA
Divertimenti - Attrazioni
FEGATO - INTESTINO - RENE - RICAMBIO
Informaz.: AZIENDA CURA SOGGIORNO - BOARIO TERME (1) (Brescia) - telef. 78 Darfo

La Soc. per az. FERRANIA
cercherebbe per lo Stabilimento di Ferrania, giovane
INGEGNERE
possibilmente già pratico sistemi organizzativi, studio metodi di lavorazione, rilevamento tempi, ecc. Interesserebbe anche ingegnere meccanico con particolari attitudini allo studio di nuove macchine. Inviare richieste allo Stabilimento di Ferrania (Savona), entro il 15 giugno 1957.

AUSILIARI TESSILI
PRIMARIA CASA CERCA RAPPRESENTANTE PIEMONTE. ESIGONSI PRIMARIE REFERENZE. SCRIVERE CASSETTA 1290 - S.P.I. - TORINO

MAL DI SCHIENA
Dato spesso da reni pigri
LA VITA NON È piacevole quando siete tormentati da mal di schiena, dolori reumatici, muscoli e giunture rigidi e dolenti lombaggini e disordini urinari comuni causati da reni pigri.
Perché tollerare dolori e disturbi, quando potete riavere il vostro benessere prendendo le Pillole Foster per i Reni? Esse stimolano e purificano i reni lenti e così eliminano il marciume dall'eccesso di acido urico e dalle altre impurità che altrimenti potrebbero accumularsi nell'organismo e causare complicazioni. Le Pillole Foster hanno aiutato milioni di persone; lasciate che aiutino anche voi
le PILLOLE FOSTER

L'ISTITUTO
A. R. DI BERNARDO
Ortopedia addominale - Sede Centrale MILANO - Viale Monza, 31
DESIDERA RICORDARE A TUTTI I SOFFERENTI DI
ERNIA
che IL CONTENTIVO EXTRA DI BERNARDO
nei Modelli classici senza molle e senza cuscinetti rappresenta quanto di più efficace si possa desiderare per la contenzione di qualsiasi ernia
SI RICEVE TUTTI I GIORNI PRESSO LE FILIALI DI
TORINO - VIA S. QUINTINO, 4 - STUDIO MEDICO - Telef. 524-500
GENOVA - VIA CAFFARO, n. 1 — ROMA - VIA TORINO, n. 38
Orario: feriali 9-13, 14-19 - Festivi 9-13 — Catalogo gratis

ULTIME NOTIZIE

La missione esplorativa di René Pleven

Mollet tenterebbe di formare un governo di unione nazionale

Il leader socialista dovrebbe però rinunciare a gran parte del suo programma - La decisione sarà presa ad una conferenza "della tavola rotonda„ dalla quale sarebbero esclusi solo poujadisti e comunisti

(Dal nostro corrispondente)
Parigi, 25 maggio.

Si attribuisce a René Pleven l'intenzione di condurre la missione che gli è stata affidata dal presidente della Repubblica nel senso di facilitare il conferimento del nuovo incarico a Guy Mollet, affinché il presidente del Consiglio dimissionario possa costituire un ministero che comprenda, oltre i partiti che facevano parte del precedente, anche i cosiddetti indipendenti e i democristiani; egli si proporrebbe, cioè, di rendere possibile un governo di Unione nazionale, presieduto dal segretario del partito socialista.

Questa tendenza a orientare la crisi verso una vasta concentrazione è stata manifestata dal parlamentare della U.D.S.R. (Unione Democratica e socialista della Resistenza) nel colloqui che ha avuto oggi con gli esponenti dei gruppi politici e, in modo particolare, con Antoine Pinay, con Paul Reynaud e col «leader» democristiano Robert Lecourt. Gl'interpellati non si sono affatto opposti alla sua formula di soluzione della crisi, però hanno subordinato la loro partecipazione al nuovo governo alla condizione che Guy Mollet rinunci alla maggior parte dei punti che costituiscono il programma socialista.

Sembra però molto difficile che il presidente dimissionario accetti di rimanere al potere a questa condizione: per non perdere l'appoggio delle destre, era già stato costretto, durante il passato governo, a svolgere una politica estera in contrasto con gl'impegni presi durante la campagna elettorale del dicembre 1956 quando, in pieno accordo con Pierre Mendès-France, aveva costituito il Fronte repubblicano; a questa politica sciovinista dovrebbe ora aggiungere la rinuncia alla riforma dell'insegnamento e a tutti quei provvedimenti sociali che costituiscono l'unica ragione di esistenza d'un governo a direzione socialista.

Guy Mollet controlla saldamente l'apparato dirigente del partito, ma se consentisse a queste rinunce non gli sarebbe facile l'approvazione della base durante il prossimo congresso nazionale della S.F.I.O.

Per raggiungere questi risultati, sembra che René Pleven proporrà agli esponenti dei partiti una conferenza della tavola rotonda, dalla quale verrebbero esclusi soltanto i poujadisti e i comunisti; si tratta, però, di progetti ancora piuttosto vaghi e che, probabilmente, vanno considerati soltanto come «ballons d'essay».

Nessuna schiarita si può infatti osservare sugli sviluppi della crisi, che rimangono più confusi che mai; assumendo l'incarico della missione esplorativa, René Pleven aveva detto d'attendere al presidente della Repubblica che non avrebbe potuto presentargli la sua relazione prima di mercoledì; gli rimangono dunque ancora tre o quattro giorni, durante i quali è possibile che nuovi elementi intervengano a chiarire la situazione.

Sandro Volta

Incendi saccheggi nella capitale

Guerra civile ad Haiti

Polizia e truppa in conflitto

Port au Prince, 25 maggio.

Il conflitto fra il comandante dell'esercito gen. Leon Cantave e il capo della polizia col. Pierre Armand ha fatto precipitare Haiti nella guerra civile.

Mentre sembrava, in un primo momento, che Cantave avesse accettato di trasferire il comando dell'esercito nelle mani di Armand, egli si è successivamente rifiutato di passare le consegne e si è asserragliato in una caserma rivolgendo un appello alle guarnigioni di provincia perché marcino su Port au Prince, la capitale.

La situazione si è aggravata stamane all'improvviso, dopo che circa diecimila persone si erano ammassate nella piazza su cui sorgono il comando generale dell'esercito e il palazzo presidenziale, in attesa della cerimonia del passaggio delle consegne da Cantavé ad Armand. Ad un certo momento, per ragioni e con scopi non ben chiari, agenti di polizia hanno tratto la pistola dalla fondina ed hanno cominciato a sparare senza preavviso contro pedoni e automobilisti.

La rivolta è divampata in tutta l'isola. A Port au Prince si spara per le strade. Verso sera batterie costiere hanno aperto il fuoco sulla città mentre la folla incendiava e saccheggiava. Pare che l'artiglieria costiera si sia schierata a fianco del col. Armand.

La Repubblica di Haiti è in agitazione dallo scorso dicembre, da quando tre presidenti furono costretti a dimettersi in seguito ad agitazioni popolari nella lunga lotta per la successione al gen. Magloire, nella carica di Capo dello Stato. Magloire, che aveva cercato di prolungare il suo mandato oltre il termine previsto dalla costituzione è stato il primo ad essere estromesso ed ora si trova in esilio.

Gli inglesi potranno recarsi in macchina nell'U.R.S.S.

Londra, 25 maggio.

(a.) - L'Associazione automobilistici di Gran Bretagna annuncia che quest'estate i turisti inglesi potranno recarsi in macchina nell'Unione Sovietica seguendo due itinerari.

Il primo prevede il percorso fra Brest Litovski, Minsk, Smolensk e Mosca, per la durata di tredici giorni; e il secondo, di 27 giorni, prosegue, oltre questo itinerario, attraverso la Russia dal Nord a Sud, fino a Yalta, e viceversa. Gli automobilisti, tuttavia, dovranno riservare in macchina un posto alla «guida - interprete» dell'Intourist.

Adenauer tra i tedeschi di New York

Il Cancelliere Adenauer a colloquio con McCloy (a sinistra), che fu Alto Commissario degli S. U. in Germania, durante la visita alla «Casa dei tedeschi» di New York (Tel.)

Naufragio d'un barcone davanti alla costa atlantica della Francia

Tre pescatori sorpresi dalla burrasca annegano sotto gli occhi dei familiari

Per ore mogli e figli hanno seguito i difficili tentativi di salvataggio compiuti persino con gli elicotteri - Due compagni delle vittime scampati al disastro

(Nostro servizio particolare)
Parigi, 25 maggio.

Tre pescatori sono morti al largo di Arcachon nel naufragio della loro barca, «La Renée», sulla quale si trovavano cinque uomini, mentre dalla sponda le famiglie assistevano ansiose ai tentativi di salvataggio: tre ore circa esse hanno atteso con angoscia il ritorno dei salvatori, senza sapere quanti erano i morti, quanti i superstiti e chi.

Il naufragio è avvenuto mentre «La Renée» tornava indietro per evitare la burrasca che si levava violenta in alto mare: i pescatori avevano salpato a partire dal quieto porto di Arcachon e si erano poi decisi a salpare, insieme con quelli della «Magnit», perché la necessità di far campare la famiglia non può tener conto del bello o del brutto tempo. Al largo constatarono però che il mare ingrossava pericolosamente e preferirono rinunciare alla pesca. Dalla sponda le famiglie, che avevano assistito alla partenza e seguivano da lontano il pericoloso navigare delle due barche, vedevano dapprima una di esse modificare la rotta e dirigere la prora verso la riva; poco dopo anche l'altro peschereccio ne seguiva l'esempio.

All'improvviso, mentre stava tentando di superare un tratto di mare sul quale i cavalloni erano particolarmente furiosi a causa di una secca, «La Renée» veniva presa da una violentissima ondata e rovesciata: dalla riva le famiglie videro calare in acqua il piccolo battello di salvataggio della «Magnit» e dirigersi subito in direzione della barca naufragata. Dopo due minuti il battello tuttavia si fermava e tornava indietro: un'ondata gli aveva spezzato il timone.

Dal porto di Arcachon partivano allora tre pescherecci di soccorso, mentre la base di salvataggio di Capeaux, informata, faceva sapere che due elicotteri erano pronti a intervenire in caso di bisogno.

Centinaia di persone, ammassate sulla riva e sul molo, seguivano da lontano le evoluzioni dei pescherecci sul mare in burrasca, e vedevano poi un elicottero sorvolarli sganciando su uno di essi alcuni pacchi. Avvertita per radio che un superstite era in fin di vita, la base di Capeaux aveva inviato abiti caldi e materiale adatto per rianimare i naufraghi, poi i pescherecci prendevano la via del ritorno e attraccavano dopo mezz'ora, mentre la folla aspettava in silenzio.

Due uomini scendevano immediatamente portando in una barella il meccanico de «La Renée». Seguivano altre due persone della stessa barca, esauste, sorrette dai compagni; due mancavano e non erano stati neppure ripescati i loro corpi; si seppe poi quasi subito che anche il meccanico era morto nell'ambulanza che lo trasportava all'ospedale.

l. m.

I re persiani senza eredi

Soraya e lo Scià martedì a Losanna per un consulto

Losanna, 25 maggio.

Martedì arriveranno in aereo a Ginevra lo Scià di Persia e l'imperatrice Soraya, che attualmente sono in visita ufficiale a Madrid. Lo scopo del viaggio non è un mistero; sia Soraya che Reza Pahlevi intendono affidarsi alle cure di un noto clinico svizzero nella speranza che finalmente possa avverarsi il loro più grande desiderio: la nascita di un erede.

Soraya, è noto, è stata visitata dai maggiori specialisti del mondo; ora toccherà allo Scià. Per la legge dinastica dell'Iran, l'imperatore dovrebbe infatti ripudiare la moglie se ella non fosse in grado di dargli un erede. L'imperatrice non ha invece l'obbligo del ripudio qualora si accerti che la causa della mancata maternità risiede in marito. E' la prima volta che anche Reza Pahlevi verrà visitato da uno specialista; si dice che in seguito alle ferite riportate in un attentato egli non sia ora in condizione di diventare padre.

I Sovrani di Persia intenderebbero farsi visitare dal prof. Rochat, di Losanna, ginecologo di fama mondiale.

Uno scandalo a Bonn per forniture all'esercito

(Dal nostro corrispondente)
Bonn, 25 maggio.

(u. c.) La scoperta di un caso di corruzione nell'ufficio militare acquisti di Coblenza, sembra minacciare un nuovo scandalo politico nella Repubblica federale. Del fatto ha approfittato l'opposizione socialdemocratica per presentare al Parlamento un'interrogazione sul

Sembra che tre parlamentari, membri della sottocommissione del Ministero della Difesa, Berendsen democristiano, Von Manteuffel e Blank del partito tedesco, figure di prima piano nel mondo industriale, abbiano esercitato pressioni per ottenere dal Ministero della Difesa commissioni per rifornire la *Bundeswehr* di materiale militare.

Secondo quanto riporta stasera l'*Abendpost* di Francoforte sul Meno, il generale Philipp sarebbe stato incaricato dal Ministero della Difesa di esaminare il tipo migliore di carro blindato benché egli sia anche il rappresentante di una fabbrica che produce tali autoblindo. L'interrogazione presentata al *Bundestag* dal partito socialdemocratico rivela che nello scandalo sarebbero coinvolte le ditte Klöckner, Mannesmann e Neuss, quest'ultima fabbrica di eliche per motori di cui sarebbero committenti i tre deputati sopra ricordati.

Successo a Ginevra di carrozzerie torinesi

Ginevra, 25 maggio

La sesta edizione della «Rosa d'oro», concorso internazionale per la più bella carrozzeria, è stata vinta anche quest'anno dalla macchina italiana «Lancia Florida», e cui è andato pure il premio dell'Automobile Club Suisse». Il premio degli «Interets de Geneve» è stato aggiudicato all'Alfa Romeo Giulietta-sprint, carrozzata da Pinin Farina.

a. p.

La Corte Costituzionale approva le leggi sulla riforma fondiaria

Piena validità della delega al governo - I decreti di esproprio hanno valore di leggi - Come si calcola l'indennizzo - Anche i boschi di alto fusto possono essere compresi nella trasformazione fondiaria

Roma, 25 maggio.

Alla Cancelleria della Corte Costituzionale sono state depositate 21 sentenze e 2 ordinanze, che risolvono una serie di questioni, tutte inerenti all'applicazione della riforma agraria in Italia sollevate dalla Corte di Cassazione ed altre magistrature.

In tutte le ordinanze di trasmissione si poneva il quesito se i decreti di esproprio, che, come è noto, sono considerati dall'art. 5 della legge 12 maggio 1950 n. 230 (legge Sila) atti aventi valore di legge ordinaria, dovessero considerarsi veri e propri atti legislativi oppure atti meramente amministrativi.

Inoltre la Corte si poneva il quesito se la disposizione dell'art. 1, secondo comma, della legge 21 ottobre 1950, n. 841 (legge stralcio), che ha esteso le norme della legge Sila ad altri territori della Repubblica, poiché lascia pienamente arbitro il governo della concreta determinazione dei territori suscettibili di riforma, fosse compatibile con la norma contenuta nell'art. 76 della Costituzione, che consente la delega solo con determinazione di principi e criteri direttivi e per oggetti definiti.

Al primo quesito la Corte Costituzionale ha risposto con la sentenza n. 60, affermando che i decreti di esproprio, anche se emanati con atti normativi, si avvicinano a questo tipo di atti. Inoltre essi sono dei provvedimenti concreti, che riguardano soggetti determinati. Ciò nonostante detti decreti non possono ridursi a meri atti amministrativi, dato che non può negarsi ad essi il sostanziale carattere di atti legislativi.

Circa poi la questione di illegittimità dell'art. 1 della legge stralcio, la Corte ha osservato che l'oggetto della delega contenuta nel citato articolo è ben definito in quanto consiste nell'estensione delle norme della legge Sila a territori diversi da quelli a cui detta legge era limitata e che il criterio per la determinazione dei territori, ai quali può estendersi l'applicazione delle norme della legge Sila, lungi dall'essere generico, è sufficientemente fissato.

Nelle altre sentenze la Corte ha affrontato questioni di stretto merito al fine di accertare se, nella specie, i decreti di esproprio avessero oppur no travalicato i limiti posti dalle due leggi di delega (legge Sila e legge stralcio).

Per quanto riguarda l'indennizzo la Corte ha sostenuto che esso non deve e non può corrispondere al valore effettivo dei beni espropriati, ma deve significare soltanto il contributo e di riparazione che, nell'ambito degli scopi di generale interesse, la pubblica amministrazione può garantire ai soggetti privati.

La Corte ha poi deciso che oggetto dell'espropriazione non è e non può essere soltanto il terreno, ma anche tutti gli altri beni, che si pongono rispetto ad esso come beni strumentali necessari alla coltivazione (stalle, granai, abitazione dei coltivatori, ecc).

Circa la determinazione della quota di esproprio, la Corte ha chiarito che l'art. 44 della Costituzione, nello stabilire che la legge fissa limiti alla proprietà terriera secondo le regioni e le zone agrarie, non esige che la legge assuma come criterio quello di stabilire un limite massimo uniforme nell'ambito di ciascuna regione o zona agraria. Anzi le due finalità, cui le limitazioni sono espressamente collegate nella norma costituzionale (conseguire il razionale sfruttamento del suolo e stabilire equi rapporti sociali) sono tali da lasciare largo margine alla discrezionalità del legislatore nella scelta dei criteri di limitazione.

Alcuni decreti di esproprio erano stati ritenuti illegittimi per eccesso di delega in quanto con essi si erano espropriati terreni, come i boschi d'alto fusto, non suscettibili di trasformazione fondiaria, e perciò inespropriabili ai sensi dell'art. 2 della legge Sila. La Corte, invece, ha ritenuto legittimi i decreti ed ha affermato che la espressione «terreni suscettibili di trasformazione» non deve necessariamente essere interpretata nel senso che i boschi debbono essere, in ogni caso esclusi dall'esproprio, potendosi ben intendere per «trasformazione» non soltanto quella che muta l'aspetto fisico dei terreni, ma anche quella che, in connessione con la costituzione di un particolare tipo di azienda contadina, dia ai boschi una diversa destinazione, inserendoli in nuovi complessi economico-sociali, con forme che assicurino il rispetto degli eventuali vincoli idrogeologici e la tutela delle condizioni del terreno, alle quali quei vincoli sono diretti.

Presentato un ricorso sulla nominatività dei titoli

Pinerolo, 25 maggio.

Su istanza della società per azioni «Ar-co», patrocinata dall'avv. Arturo Colonna di Torino, il tribunale di Pinerolo, con ordinanza 18 maggio 1957, ha rimesso alla Corte Costituzionale, la questione di «illegittimità costituzionale del R.D.L. 25-10-1941 n. 1148, col quale fu istituita la nominatività obbligatoria dei titoli azionari». La questione è sollevata dalla Società «Ar-co» per ottenere l'omologa del suo statuto, formulato in conformità dell'art. 2355 codice civile.

GIULIO DE SENEDETTI
DIRETTORE RESPONSABILE

ULTIME DI CRONACA

Un giovane fuggiasco accoltella il fratello che lo riporta a casa

Lo studente Carlivo Mammola, di 16 anni, lasciava giovedì la sua abitazione di via San Donato e non vi faceva più ritorno. Il fratello Franco, di 30 anni, si poneva alla sua ricerca e ieri sera alle 22 s'imbatteva finalmente in lui in corso Regina Margherita angolo corso Regio Parco. Gli s'avvicinava, gli rimproverava la sua fuga e lo invitava a tornare a casa con lui.

Carlivo Mammola dapprima gli lasciava intendere che l'avrebbe seguito. Poi, ad un tratto, cercava di scappare. Il fratello gli si buttava allora addosso e l'afferrava per la giacca. Carlivo Mammola estraeva di tasca un piccolo coltello e lo feriva al braccio. Poi, lestò, si allontanava di corsa. Aiutato da alcuni passanti, Franco Mammola si recava al Maria Adelaide dove veniva medicato e giudicato guaribile in 8 giorni. Le ricerche della polizia per rintracciare il feritore hanno dato finora esito negativo.

— I casi di ragazzi che scappano da casa in seguito ad un brutto voto riportato a scuola non sono, purtroppo, infrequenti. L'ultimo si è verificato in corso Regina Margherita 169, dove abita la famiglia Bricco. Il tredicenne Giovanni, uscito ieri mattina con i libri sotto il braccio, non ha più fatto ritorno nell'abitazione: i genitori attribuiscono la fuga — che non dovrebbe protrarsi a lungo, in quanto il ragazzo non aveva con sé denaro — ai voti scadenti dell'ultimo trimestre. Nel pomeriggio, il padre si è presentato al commissariato di Borgo Dora per le ricerche.

— Un altro ragazzo è fuggito di casa in seguito ad un rimprovero ricevuto per la scuola. E' il tredicenne Giuseppe Scurda. E' uscito dalla sua abitazione di via Cesare Balbo 13 nel pomeriggio di venerdì e da quel momento non è più stato visto. I genitori, dopo averlo invano cercato presso parenti e amici, ne hanno denunciata la scomparsa ieri sera in questura.

— E' stata denunciata al commissariato Barriera di Nizza la scomparsa del quattordicenne Lucio Sacomia, abitante con i genitori in via Genova 28.

In un solo pomeriggio rubò quattro automobili

Il giovane Celestino Gili, ventunenne, è stato rinchiuso ieri sera alle «Nuove» al termine delle indagini condotte dalla polizia dopo che gli agenti lo avevano sorpreso nell'atto di rubare un'auto dinanzi alla scuola «Pacchiotti». Egli ha ammesso di essersi impossessato di numerose vetture e non solo per rubare — così ha precisato — ma per usarle e poi abbandonarle». Di solito le prendeva per recarsi al lavoro ed i suoi amici si stupivano di vederlo arrivare sempre con un'auto diversa. Lui spiegava che erano persone gentili le quali gliele imprestavano.

Alla domenica le aveva per divertirsi con la ragazza. In una sola domenica, di pomeriggio, egli ha ammesso, ne aveva rubate quattro. Con un'auto rubata ora andato di recente ad un funerale a Rocchetta Tanaro con quattro amici. Dopo essersi servito delle vetture, le abbandonava limitandosi a portare via il libretto che teneva in casa per ricordo o qualche borsa o rimorchio.

Improvvisamente è mancata a nostri cari

Maddalena Viale ved. Mina

Ne danno il triste annuncio:
la figlia Marisella e marito Oreste Visentini e figlio Alfredo (Buenos Aires);
la sorella Margherita
e parenti tutti.
I funerali oggi 26 corr. alle ore 10,30 partendo da v. Nizza 89.

Maria e Emilia Peradi si uniscono al grande dolore di Rita e famiglia.

Improvvisamente è mancato

Attilio Croce

Lo annunciano con profondo dolore: la moglie Eugenia Caprile, la sorella, fratelli e sorella, zii, nipoti, cugini e parenti tutti.
La cara Salma partirà oggi da Torino, via Carisio 5, alle ore 14, per Asigliano Vercellese ove, alle ore 16, avranno luogo i funerali.
La presente serve di partecipazione e ringraziamento.

29-5-1953 29-5-1957

Pietro Bosia

Nel secondo doloroso anniversario moglie, figlio e nuora lo ricordano con affetto e rimpianto

Con animo profondamente commosso per la manifestazione tributata soprattutto dagli Amici di Forta Palazzo a ricordo del caro

Arturo Betti

la famiglia ringrazia sentitamente.
Genova, 26 maggio 1957.

Nel Conforto della Fede è serenamente mancato l'

Avv. Giuseppe Oneglia

Ne danno il doloroso annuncio:
la moglie Gigi Manielli;
il figlio Giorgio;
le sorelle Adalgisa e Maria ved. Battinelli;
il fratello Mario;
la cognata, i nipoti, i cugini e la fedele Pina Mencalieri.
I funerali avranno luogo domenica 26 corr., alle ore 15, partendo dall'abitazione dell'Estinto in Valmadonna (Alessandria). La cara Salma proseguirà quindi per Cascinagrossa (Alessandria), dove giungerà alle ore 16,30, per essere benedetta nella chiesa parrocchiale e tumulata nel sepolcreto di famiglia.
Si prega di non inviare fiori.
Valmadonna (Aless.), 25-5-1957.

Il nipote Carlo Villa con la moglie Pucci Robutti e bimbe partecipano al grande dolore della famiglia per l'immatura scomparsa dello zio carissimo Avv. GIUSEPPE ONEGLIA.
Alessandria, 25 maggio 1957.

Partecipano al lutto della famiglia Oneglia gli amici:
Edmondo, Carlo e Mario Ferrari
Amanda e Piero Angelini.
Alessandria, 25 maggio 1957.

I Dipendenti della Società Giuseppe Oneglia partecipano al dolore della famiglia per la grave perdita dell'Avv. GIUSEPPE ONEGLIA, Presidente della Società.
Alessandria, 25 maggio 1957.

I Dipendenti della Ditta Mario Oneglia si associano al dolore dei familiari per la perdita dell'Avv. GIUSEPPE ONEGLIA, fratello del Titolare.
Alessandria, 25 maggio 1957.

Giuseppe Rosso e famiglia partecipano al dolore dell'ing. Mario Oneglia.

Munita dei Conforti religiosi è mancata serenamente all'affetto dei suoi cari

Marianna Cavaliere nata Balladera

Ne danno il doloroso annuncio:
il marito Francesco;
i figli: Francesco, Giovanni, Matilde colle rispettive famiglie;
fratello, sorelle, cognate, nipoti, parenti tutti e le famiglie Enrico, Fusario, Sella.
I funerali avranno luogo lunedì 27 corr. alle ore 10,30 partendo da via Morosini 17.
Il presente serve di partecipazione e ringraziamento.

Le famiglie:
Agostino
Cuneo
Ghetti
Nen
partecipano al dolore della famiglia Cavaliero.

Prendono parte al dolore della famiglia gli amici del figlio Giovanni:
Vittorio Allgrandi
Albino Bozzo
Federico Borsello
Raimondo Cerruti
Pietro Fontanella
Mario Quagliotti
Serra e Felissano.

Cristianamente è mancata ai suoi cari

Teresa Tessiore ved. Ferrero

Ne danno il triste annuncio:
i figli: Remigio con la moglie Fausta Damiani e figlio Paolo; Carmelina con il marito Mario Grattapaglia e figlia Teresita;
i parenti tutti.
I funerali lunedì 27 corr., alle ore 8,30, da via Ballincontrada 1; indi la Salma proseguirà per Arignano ove verrà tumulata.
Non fiori ma beneficenza.
La presente serve di partecipazione e ringraziamento.

28-5-1956 28-5-1957

Nel primo doloroso anniversario della scomparsa del

Comm. Rag. Luigi Dotto

la famiglia e la Soc. An. Domenico Ulrich lo ricordano con immutato rimpianto a quanti lo amarono.
Una Messa di suffragio verrà celebrata martedì 28 c. m., alle ore 7,30, nella chiesa del Sacro Cuore di Gesù (via Nizza 56) e Sante Messe verranno celebrate in Acqui nella chiesa cattedrale mercoledì 29 c. m. dalle ore 6,30 alle 8,30.
Si ringraziano fin d'ora tutti i buoni che vorranno unirsi nella preghiera.

Nel primo e secondo anniversario della scomparsa dei genitori

Pietro Bruno
Vittoria Bruno Cassardo

i figli li ricordano con immutato affetto e rimpianto.
Messa in suffragio il 29 corr. ore 8 nella parrocchia Madonna di Campagna.

28-5-1956 28-5-1957

Nel settimo anniversario in cui l'anima pia di

Pietro Cay

è salita nel regno dei cieli, la moglie ed il figlio ne ricordano commossi la cara figura, raccomandando alle preghiere dei familiari e di quanti lo conobbero.

1957 1957

Lucia Cascianino n. Trivero

Vive indimenticabile il ricordo della sua bontà.
Lunedì 27 c. m. alle ore 9, nella ricorrenza del quinto anniversario della sua scomparsa, verrà celebrata una S. Messa di suffragio nella parrocchia della Crocetta.

Nel primo doloroso anniversario della scomparsa del

Dott. Giovanni Menteu

la famiglia lo ricorda a parenti ed amici.
S. Messa lunedì 27 corr. alle ore 9,30, nella cappella dell'Istituto Sociale (v. Arcivescovado 9).

Con rimpianto disperato «Milele» ricorda la sua Mamma

Laura Barino Biglione

scomparsa improvvisamente il 27 maggio 1956.
Piangono le loro indimenticabile Estinta, con immutato dolore, il marito, la sorella, il papà.

Nel quarto anniversario della dipartita dell'indimenticabile

Carlo Verino

la famiglia lo ricorda con la Santa Messa di suffragio il 29 c. m. ore 9 nella chiesa di S. Giovanni Evang. (c. Vittorio Emanuele 15).

27-5-1949 27-5-1957

Avv. Emanuele Rosso

La moglie con immutato rimpianto lo ricorda a chi gli volle bene. La S. Messa il 27 maggio nella chiesa di S. Spirito (via Porta Palatina) alle ore 8.

Nel quarto anniversario della scomparsa del

Ten. Col. Ugo Belli

la moglie, con accorato rimpianto, ne rinnova la cara memoria.

La famiglia del Pittore

Giuseppe Gheduzzi

profondamente commossa per la dimostrazione di solidarietà e di affetto avuta dal Circolo Artisti di Torino esprime la sua riconoscenza alla Direzione ed a tutti i Soci che le sono stati vicini in questa triste circostanza.
Desidera ringraziare singolarmente la Presidenza, i Professori e gli Allievi geometri dell'Istituto Tecnico Maffei, il Consiglio dell'Ordine degli Architetti del Piemonte, il Comitato Promotore della «Piemonte Artistico e Culturale», la Presidenza della Società Promotrice delle Belle Arti, la Presidenza dell'Associazione Grandi Invalidi di Guerra e quanti, con la presenza o con scritti, hanno preso parte al suo dolore.

Dopo una vita operosa e tutta dedicata al bene della famiglia, munito dei Conforti religiosi e della speciale benedizione del S. Padre, ha cessato di battere il gran cuore del

Comm. Giuseppe Cavaliere

Costernati ne danno il triste annuncio i figli Carlo e Biagio con le rispettive famiglie; i cognati, nipoti, cugini e parenti tutti.
Un particolare ringraziamento: al dott. Luigi Secco che tanto si è prodigato per alleviarne le sofferenze; alla fedelissima Augusta per le assidue cure prestategli.
I funerali avranno luogo lunedì 27 c. m. alle ore 16,30 partendo da via Ciberto 112. La famiglia non prenderà il lutto.
La presente serve di ringraziamento.

La Ditta Biasio Cavaliere annuncia con dolore la scomparsa del Comm. GIUSEPPE padre del titolare.

Il Personale della Soc. Cavaliere si associa al gran dolore del loro titolare per la scomparsa del Comm. GIUSEPPE.

La Ditta Crema & Cavaliere prende parte con dolore alla perdita dello Zio del titolari.

La S.p.a. Cavaliere Antonio di Milano partecipa la perdita del Comm. CAVALIERO.

La Presidenza e gli Amici della Bocciofila Forta prendono parte al lutto delle famiglie Cavaliero.

La famiglia Ardaine partecipa al doloroso lutto.

Cristianamente, dopo una vita di tenace lavoro e di dedizione alla famiglia, chiudeva un lungo periodo di sofferenze stoicamente sopportate il

Comm. Carlo Bersano
di anni 78

Rassegnati alla volontà di Dio ne danno il doloroso annuncio:
la moglie Maddalena Pesce;
la figlia Anna col marito rag. Marco Boccalino e la piccola Mariangela;
il figlio geom. Gino;
il nipote Giuseppe Pesce;
la sorella Angiolina;
i fratelli Francesco e Abele;
cognata, cugini e parenti tutti.
I funerali avranno luogo domenica 26 corrente, alle ore 16,30, partendo dall'abitazione dell'Estinto in Occhieppo Inferiore, via Villa n. 72.

La famiglia Leone Bersano partecipa al dolore dei familiari per la morte del caro cugino.
L'ing. Giovanni Bersano e sorella Vittorina si associano al dolore dei cari cugini.

E' mancata all'affetto dei suoi cari

Caterina Coglio ved. Cerotto-Obertino

Ne danno il triste annuncio: i figli, la nuora, i nipotini ed i parenti tutti.
I funerali avranno luogo lunedì 27 p. v. alle ore 16 in Alpetta Canavese.
La presente serve di partecipazione e ringraziamento.

Dopo lunghe sofferenze, è cristianamente mancata il 26 c. m.

Cina Benelli

Addolorati ne danno il triste annuncio, a funerali avvenuti: la sorella, i fratelli, le cognate, il cognato ed i nipoti.
La cara Salma riposa nella tomba di famiglia a Saluzzo.
Torino, 26 maggio 1957.

Nella chiesa Madonna della Pace, martedì 28, alle ore 9, sarà celebrata la Messa in suffragio di

Alessandro Bargetto

La famiglia ringrazia quanti si uniranno alle sue preghiere.

La vedova, i familiari del compianto

Felice Corbellotti

commossi per il tributo d'affetto reso al caro Estinto, ricambiano ringraziano con parole, scritti, fiori e con la presenza presero parte al loro grande dolore.
Ringraziano la Presidenza, il Consiglio di Amministrazione, il Collegio Sindacale e Soci della Cooperativa Tabaccai, particolarmente il sig. Biengino che, con toccanti parole, volle commemorare il loro caro Scomparso.

Le famiglie Crosetto e Balmas, commosse per la grande dimostrazione di stima e di affetto resi alla memoria della compianta

Maria Crosetto n. Barbero

sentitamente ringraziano quanti con fiori, scritti e di presenza hanno voluto unirsi al loro grande dolore.
La Messa di trigesima sarà celebrata mercoledì 5 giugno, alle ore 9, nella parrocchia di Rivoli.

ANGLESIO, via Nizza 9, tel. 650-671, agenzia commerciale di fiducia.

APPARTAMENTI, bar, [illegible] negozi, immobili in [illegible] fondate 1885-1957.

CASE [illegible] diverse [illegible] convenienti. Anglesio, via Nizza 9.

NEGOZI [illegible] Anglesio, via Nizza 9.

PERITI [illegible] Anglesio con [illegible] specializzati. Via Nizza 9, tel. 650-671.

TERRENI [illegible] Anglesio, via Nizza 9, telefono 650-671.

CASE [illegible] alto [illegible] diverse, [illegible] convenienti. Anglesio, via Nizza 9.

FRAZIONAMENTI [illegible] signorili [illegible] diverse effettua Anglesio, via Nizza 9, tel. 650-671.

ANGLESIO, via Nizza 9, tel. 650-671, agenzia commerciale di fiducia.

COMPRA-VENDITA STABILI ANGLESIO

estate in Lambretta con AgipSuper

Aut. Min. Fin. D. M. 20506/57

Nella gamma completa di tipi che **"Lambretta"** vi offre

fate la vostra scelta

Nel periodo dal **27 maggio** al **30 settembre**

riceverete, all'atto dell'acquisto, un buono per **5 litri** gratuiti

di

MAS MiscelaAgipSuper

ed inoltre concorrerete al sorteggio, che avverrà entro il mese di

ottobre 1957

di **100 PREMI**

da 200 litri ciascuno di **MAS MiscelaAgipSuper**

VIAGGERETE UN ANNO GRATIS!

Nei mesi più belli dell'anno **"Lambretta"** - il motor-scooter impareggiabile

per agilità resistenza ed eleganza - vi offre la possibilità

di vacanze deliziose in paesaggi sempre nuovi.

Lambretta

PUBBLICITA' ECONOMICA
(Via S. Teresa N. 7)

13 OFF. IMPIEGO LAV. L. 70 p.p.

(Continua da pag. 6)

A qualsiasi età trovereste facilmente lavoro frequentando nostra scuola saldatura elettrica assegnan. Diploma ministeriale Saldotecnica Torinese, p. Galimberti 19.
ABILI ninio lavoranti bustaio cerca Ortopedia Zecchi, via Gramsci 2. 7716
ABILI lavoranti bustaio cerca Ortopedia Zecchi, via Gramsci 2, inutile presentarsi se non in grado eseguire lavoro che verrà dato per prova. 7716
ABILI macchinisto cementista macchinisto due agili 16-18 anni paga massima personal. Ellelweiss via Pier Fortunato Calvi 20 bis, Barriera Milano. 319784
ABILISSIME giovani magliariste, macchiniste, confezioniste, rammendatrici, rimagliatrici, rivoltatrici telaio, My Ruby, Giolitti 20. B2384
ABILISSIMI saldatori diversete frequentando Scuola via Galvani 12, minima spesa, diploma ministeriale. F5132
AFFILATORE utensili anziano aggiustatori cerca media industria torinese. Scrivere cassetta 5250, SPI, Torino.
AGENZIA Assicurazioni rami danni assumerebbe ispettore o giovani volenterosi intraprendere carriera, eventualmente a cui sarebbesi, alle possibilità, referenziare. Scrivere cassetta 5257, SPI, Torino.
AGGIUSTATORE abilissimo cerca officina. Presentarsi Pera, Rondarolo 39.
ALLA Scuola Melis acconciatura corsi omologazione arte taglio estetico, corsi viaggiati truceo insegnamento rapido, sicuro, Statuto 10. B0227
AMBOSESSI, presenza, cultura, ente Stato assume per lavoro organizzato Casale e zona. Possibilità carriera. Scrivere Publiman, Casella 24, Alessandria. 8212
APPRENDISTA commessa robusta 16-18 anni serietà, referenze, trattasi preferibilmente con gamberi, presentarsi Grugliasco via La Salle 14 domenica mattino pomeriggio. B2356
APPRENDISTA cerco. [illegible] 586-889.
APPRENDISTI per cromatura cercansi. Ramella, Cavaglio 134. M9902
ASSUMERei donna tuttofare fissa con referenze, buon stipendio. Telefono 389-417.
ASSUMERei pensionato 50enne, pratico lavori ufficio. Referenze, pretese, dettagliare. Scrivere cassetta 5273, SPI, Torino.
ASSUMIAMO provetta tagliatrice. Industria Bisiltese, S. Donato 74. 82464
ASSUMIAMO abile piallatori 1ª categoria. Scrivere cassetta 6185, SPI, Torino.
ASSUMO operaio gommista pratico manutenzione e riparazione ruota vettura ed autocarro, Grassi, piazza Rivoli 14, Torino
ATTREZZISTA 1ª trentacinquenne, residente [illegible] pullman Alpignano-Pianezza-Torino cerca trecentocinquanta ora. Scrivere cassetta 5194, SPI, Torino. 81605
AUTORIPARAZIONI cerca complessivista, referenze. Scrivere cassetta 6183, SPI, Torino. 81545
AZIENDA lavorazione lamiera cerca provetta stampista. Posti occupati, referenze. Scrivere cassetta 5139, SPI, Torino.
BUON mensile guadagnerete imparando entro un mese taglio confezione industriale camiceria, pantalonista, sarta, lavoro domicilio. Artifer, via San Quintino 17. M9645
CAMERIERA abilissima referenziata cercasi da coniugi soli. Indicare buona famiglia servile. Stipendio massimo. Scrivere cassetta 6145, SPI, Torino. B0061
CAMERIERA tuttofare fissa 25-35 anni cercano coniugi soli. Ottima paga se veramente abile. Scrivere età referenze cassetta 5263, SPI, Torino. 82534
CERCANSI apprendisti meccanici 14-17 anni. Telefonare 790-346, giorni festivi ore 15-18. B0071
CERCANSI premisticci stipendio provvigioni rimborso spese per importante fabbrica nazionale macchine per ufficio. Scrivere cassetta 5261, SPI, Torino. 82572
CERCASI abile aiutante sarta donna. Telefonare 81-709. B2348
CERCASI abile domestica massime referenze villeggiatura mare ottimo trattamento, Telefonare 87-095. B0096
CERCASI aiutante pettinatrice telefonare ore dei pasti 532-174. 049
CERCASI aiutantina apprendista sarta donna. Telef. 587-933. M9906
CERCASI assistente Torcitura industria laniera vicinanze Torino. Scrivere cassetta 3228, SPI, Torino. M9852
CERCASI bottonaia per lavori di carrozzeria. Telefonare 31-661. B2370
CERCASI governante bambinaia per neonato primi luglio ottime referenze. Telefonare Mercio Doglietti 687-357.
CERCASI giovane commessa pratica bar gelateria. Telef. 40-480. 82442
CERCASI ispettore ispettrice per importante Società Vita elemento qualità organizzative possibilità carriera. Curriculum vitae. Scrivere cassetta 1291, SPI, Torino
CERCASI meccanico per manutenzione automezzi. Presentarsi Galbani, via Cuneo n. 15. M9467
CERCASI ragazza provinciale 15-16 anni tuttofare, vitto alloggio. Telefonare pasticceria 52-465, ore 15-17. B0003
CERCASI ragazza 14-15enne lavori leggeria; altra abile disegno. Bumorgo, Francesco Assisi 22. M9926
CERCASI ragazzo 14-16 anni. Autorimessa Val, corso Regio Parco 23.
CERCASI sorveglianti per servizio diurno e notturno da complesso industriale. Scrivere cassetta 5224, SPI, Torino.
CERDASI apprendiste falegname per serramenti. Maccono Pietro, via Loanhardore 18. B2806
CERCO apprendista fornaia 14-16 anni. Chiosco fiori n. 5 Cimitero. Tel. 33-527.
CERCO ragazza settentrionale 18-20enne. Caffè, Maria Vittoria. 53. B2210
CLUB sportivo cerca segretario amministratore buona capacità organizzativa 25-45 anni, ottime referenze. Inserzionisti. Scrivere cassetta 3159, SPI, Torino.
COMMESSA giovane pratica tessuti signora disponibile subito cercasi da negozio centrale. Scrivere precisando età, referenze, posti occupati. Cassetta 5267, SPI, Torino. 82508
COMMESSA quindicenne pasticceria semolino. Via Garibaldi 34, Torino. 82424
CONIUGI cercano, donna tuttofare, buona retribuzione. Scrivere cassetta 3221, SPI, Torino. M9850
CONIUGI via Roma cercansi proficiscina tuttofare referenziata. Telefonare 578-173. Scrivere cassetta 9050, SPI, Torino.
COOPERATIVA licenza bar ristorante commestibili cerca benemerito. Scrivere: Cooperativa n. 2, Cafasse Tucinese.
CUOCA capace sedutamente cassa media età distinta coniugi cercano fissa. Scrivere cassetta 23-C, Stura, Torino. 82287
CUOCA tuttofare referenze controllabili disposta passare estate montagna cercasi. Telefonare 882-001. 82190
DATTILOGRAFA provetta conoscenza lingua cerca casa editrice per conseguito ottime condizioni. Indicare studi curriculum precedenti impieghi scrivendo cassetta 3229, SPI, Torino. M9958
DISEGNATORE esperto costruzioni metalliche cerca ditta per aiuto direzione tecnica; specificare età posti occupati referenze. Scrivere cassetta 5260, SPI, Torino. 82622
DISEGNATORE meccanico giovane abile cercasi. Dettagliare età, studi, referenze. Scrivere cassetta 5270, SPI, Torino.
ENTE assicurativo importanza nazionale cerca residenti Torino diplomati bella presenza facilità parola 25-40 anni disposti seguire breve corso gratuito teorico dopodi saranno inquadrati con stipendio provvigioni minimo oce. Possibilità carriera, scrivere referenziando a cassetta 1251, SPI, Torino. 1610
ESPERTA signorina, bella presenza, praticissima tutti lavori ufficio, libera impegni famiglia, 25-30enne, idonea mansioni segretaria, capacità organizzazione e lavoro autonomo, libera immediatamente, cercasi. Scrivere dettagliando referenze, pretese, curriculum, cassetta 8272, SPI, Torino. F5210
FALEGNAME ebanista giovane 23-30enne abilissimo attivo ottima conoscenza disegno uso macchine volenteroso migliore avvenire inizio artigiano in proprio, conferirei, previo periodo prova, lavori bosio macchinario. Massima serietà, referenze. Scrivere solo avendo vera attitudine a cassetta 9040, SPI, Torino. 04811
FRESATORE esperto disimisei Mazg e Feltrova cercasi. Scrivere cassetta 8203, SPI, Torino. M9519
FUOCHISTA giovane patentato secondo grado generale tuttavista cercasi; indicare referenze posti occupati. Scrivere cassetta 6185, SPI, Torino. B2236
GIOVANE disegnatore particolarista macchine utensili meglio obblighi militari cercasi da importante stabilimento meccanico. Indicare età, referenze. Scrivere cassetta 6073, SPI, Torino. 81976
IMPIEGATO, presenza, dinamico, contabile, corrispondente, pratico trattare clientela, cerca seria ditta. Inutile offrirsi senza documentate referenze, precisando età et curriculum vitae. Scrivere cassetta 6175, SPI, Torino. B2250
GIOVANE ingegnere industriale, volonteroso, offresi voto laurea, serietà, iniziativa, possibilmente conoscenza lingue straniere cercasi, mansioni studi ricerche assistenza tecnica, assunzione prima categoria. Urgentissimo completa notizie Istituto italiano saldatura, viale Sauli 8, Genova. 7620
IMPORTANTE industria cerca due operai specializzati referentesi capaci aggiustatore tubista e saldatore tubista. Precisare età, posti occupati referenze. Scrivere cassetta 5238, SPI, Torino. 81693
IMPORTANTE industria meccanica torinese cerca provetto fresatore per fresa a piallo. Dettagliare età posti occupati presso. Scriv. cassetta 5243 SPI, Torino.
IMPORTANTE industria meccanica necessita capo operaio disposto trasferirsi ovunque specializzato fabbricazione mobili alluminio possibilmente con conoscenza anodizzazione alluminio. Referenziando. Scrivere cassetta 8268, SPI, Torino.
INDOSSATRICI aspiranti scuola invita. Garanzia contrattuale, immediata assunzione. Ariadne, Sisli Unili 35. 82592
IMPORTANTE industria meccanica necessita un capo tecnico disposto trasferirsi ovunque profonda conoscenza fabbricazione mobili metallici apparecchi domestici cucine gas e petrolio, capace assumere direzione tecnica fabbricazione. Referenziando scrivere cassetta 8268, SPI, Torino. F5170
MACCHINISTA abilissimo con funzioni capo squadra assume azienda stampi conciglio lavori continuativo. Scrivere cassetta 5247, SPI, Torino, specificando età posti occupati. 81837
LAVORO locale propagandistico, provvisorio positivo offresi residenti provincia Asti età non inferiore 25 anni. Scrivere casella Publiman 202 D, Asti. 8217
NUOVO impostante maglificio Biellese cerca personale femminile volenteroso residente Piemonte, offrendo lavori maglieria in serie o macchina domicilio retribuzione media 160 orarie per l'assunzione sono indispensabili ottime referenze presentarsi di persona non oltre il 30-6-57 presso Maglieria via Ozanam Federico 5-10 Torino, telef. 883-335.
NUOVO maglificio cerca abili dipanatrici presentarsi Maglieria via Ozanam 5-10.
OFFICINA attrezzata costruzione stampi tranciu bicchette cerca capo officina apprettatore lavoro con partecipazione utili. Scrivere cassetta 6240, SPI, Torino.
OPERATORE sui agglutinatore specializzato 25-30enne lingua tecnica pratico macchine stampaggio a caldo conoscenza disegno tecnico. Presentarsi via Santarosa 21. 82484
PELLICCERIA assumerebbe abile macchinista. Scriv. cassetta 6055, SPI, Torino
PELLICCIAIE macchinista o aiutante cercansi da importante ditta. Scrivere cassetta 5241, SPI, Torino. 81771
PER stabile impiego esaminiamo possibilmente accompagnato genitore apprendiste impiegate 15-17 anni portatile stenodattilo. Non presentarsi se incapaci leggere prima vista e correntemente stenoscritto. Telefonare 553-406. 81831
PETTINATRICE o aiutante cercasi. Wolfango, c. Grimaldi 26. B2200
PORTINERIA palazzo signorile centrale addatta sole due persone giovani volonterose offresi. Scrivere cassetta 5264, SPI, Torino dettagliando generalità occupazioni attuali oppure. Telef. 750-924.
PRIMARIA industria elettromeccanica assume provetto tornitore. Richiesta referenze ineccepibili. Scrivere cassetta 8153, SPI, Torino. M9487
QUINDICENNE con buona pagella e bella calligrafia desiderosa avviarsi carriera commerciale scriva indicando referenze a cassetta 6260, SPI, Torino.
RETTIFICATORI meccanici interni esterno frequentando corsi pratici officina specializzata. Via Nizza 26, Torino. 2286
SALUMIERI apprendista o garzone pratici assume salumificio Raspini, Scalenghe, dando vitto alloggio. Telef. 986-402.
SARTORIA 1ª cat. cerca lavorante esterno. Referenze. Paga massima. Scrivere cassetta 9053, SPI, Torino. 04716
SIGNORINA bella presenza cerca cameriera albergo, richiesta conoscenza francese. Telefonare 22-164, 22-184.
SOLARO cerca lavoranti tinto fantasia e confezioni. Telefonare 527-720.
STABILIMENTO costruzione macchine utensili cerca disegnatori provetti. Scrivere cassetta 5262, SPI, Torino.
STENODATTILOGRAFA perfetta cercasi praticissima lavori ufficio segreteria commerciale. Scrivere referenziando posti occupati, massima riservatezza cassetta 9047, SPI, Torino. 04855
STUDIO ingegneria cerca giovane disegnatore edile. Scrivere preciso pregio richiedendo pretese a cassetta 8142, SPI, Torino. B0039
TECNICO per ufficio assistenza clienti cerca ditta costruttrice lavatrici nella. Scrivere cassetta 2227, SPI, Torino.
TIPOGRAFO impressore, solo se abilissimo. Tipografia modernia. Ottimo trattamento. Telef. 766-652 ore ufficio.
TORNITORE meccanico esente militare cercasi. Telefonare 306-681. 81789
TRACCIATORE attrezzista possibilmente pratico aggiustaggio collaudo, assume stabile meccanica, garanzia lavoro. Scrivere cassetta 5245, SPI Torino, indicando età posti occupati. 81839
TUTTOFARE 18-30enne fisso, veramente capace, referenze, buon trattamento, cercasi. Presentarsi Rigo, corso Francia 15.
URGE stiratrice lingia. Telef. 590-551.
URGE tuttofare 30-40enne fisso veramente capace, referenze, buon trattamento. Tel. 33-566, ore 8-10, 13-15, dopo ore 19.

(Continua a pag. 11)

BERTOLLI Lucca

il famoso olio di Lucca

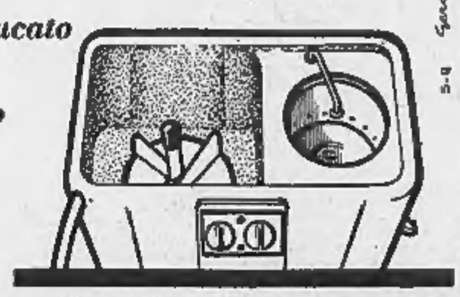

...non più
il giorno del bucato
ma
l'ora del bucato

La lavabiancheria Candy Matic lava delicatamente e completamente tutto il bucato settimanale in un'ora. Mentre una vasca lava, l'altra sciacqua ed asciuga; le operazioni del bucato avvengono perciò simultaneamente con grande risparmio di tempo e di fatica. La sciacquatura Candy è la più razionale perchè viene eseguita nella centrifuga in acqua corrente: è come sciacquare in un ruscello. Queste sono le principali ragioni per le quali dovete preferire una Candy; inoltre la Candy mettendo a vostra disposizione il suo imponente complesso industriale vi può praticare il prezzo più conveniente.

lavabiancheria mod. MATIC

lire **126.000** volt. 220
lire **135.000** volt. universale

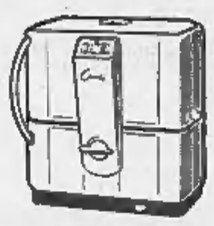

Candy

off. mecc. Eden Fumagalli - monza

GIOVANE ingegnere industriale, volonteroso, offresi voto laurea, serietà, iniziativa, possibilmente conoscenza lingue straniere cercasi, mansioni studi ricerche assistenza tecnica, assunzione prima categoria. Urgentissimo completa notizie Istituto italiano saldatura, viale Sauli 8, Genova. 7620
IMPORTANTE industria cerca due operai specializzati referentesi capaci aggiustatore tubista e saldatore tubista. Precisare età, posti occupati referenze. Scrivere cassetta 5238, SPI, Torino. 81693
IMPORTANTE industria meccanica necessita attrezzista disposto trasferirsi ovunque profonda conoscenza progettazione ed esecuzione stampi per stampaggio lamiera metallica. Referenziando scrivere cassetta 8269, SPI, Torino. F5172
IMPORTANTE stabilimento cerca disegnatore specializzato macchine utensili e analista tempi lavorazione. Scrivere cassetta 5209, SPI, Torino. 82262
MASCHERINE giovani bella presenza cerca importante cinema. Inviare referenze età a cassetta 1255, SPI, Torino. 1041
INDUSTRIA torinese cerca periti industriali od equivalenti disposti effettuare corso pagato specializzazione il mese inviati poi estero montaggio assistenza impianti italiani italiano o rappresentanti esteri. Scrivere indicando titolo di studio, pratica di lavoro, età, referenze a cassetta 5230, SPI, Torino. 81709
OPERATORE apparecchio Ampex 16 m/m per automezzo pubblicitario cercasi da importante azienda. Precisare età, esperienza, referenze. Scrivere: Publiman casella 175 S, Milano. 8116

PUBBLICITA' ECONOMICA
(Via S. Teresa N. 7)

13 DOMANDE IMPIEGO prima 10 par. L. 30 rad., successs. L. 20

(Continua da pag. 10)

ABILE autocarrozziere legno offresi. Telefonare ore 18-20 feriali tel. 285-311.
ABILE barista 25enne offresi. Telefono 852-536. M9918
ABILE carpentiere legno offresi. Telefonare ore 18-20 feriali tel. 285-311.
AUTISTA meccanico patente 3ª scoppio diesel, capacità offresi. Scrivere casetta 8263, SPI, Torino. P6305
AUTISTA 3ª esperienza pullman offresi anche privato dovunque. Columbus, via Tommaso Grossi 44, Torino. B2964
CAMERIERA pratica ristorante bar offresi disposta trasferirsi. Tel. 88-619.
COMMESSO vetrinista confezioni maschili referenziatissimo, disposto dirigere negozio. Scrivere casetta 6065, SPI, Torino.
CONFEZIONISTA maglierista abilissima su macchine motorizzate e mano vasta competenza rami occuperebbesi stabilmente. Scriv. casetta 6188, SPI, Torino
DATTILOGRAFA diciassettenne, primo impiego occuperebbesi anche commessa. Scrivere casetta 8141, SPI, Torino.
DICIASSETTENNE diplomata scuola stenodattilografia computometrista bella presenza seria ottimo referenze primo impiego. Telefonare 229-737. B1900
DICIASSETTENNE offresi apprendista negozio ferramenta, utensileria. Scrivere casetta 3233, SPI, Torino. M9647
ELETTRICISTA specializzato manutenzione stabilimenti e operatore praticissimo saldatrici automatiche (Arcodur ce 1000) offresi. Telefono 385-897. 04899
EX finanziere 24enne offresi magazziniere o lavoro adeguato. Telef. 654-188.
FALEGNAME in genere, abile, 27enne cerca impiego. Scrivere Monti Luigi, 35mtes da Po, p. Torino. F5244
GIARDINIERE provetto disponendo tempo libero offresi costruzione manutenzione giardini. Telefonare 587-926.
GIOVANE offresi fattorino terza industriale, assi 18. Telefonare 764-630.
GIOVANE 20enne verniciatore a spruzzo volenteroso offresi. Telefonare 43-067.
INGEGNERE civile ventisettenne esperienza tecnico commerciale conoscenza francese inglese. Scrivere casetta 5235, SPI, Torino. B5927
LAUREATO diligiprudenza, ventiseiquenne, esente militare, conoscenza scolastica francese inglese, referenziatissimo, primo impiego occuperebbesi. Scrivere casetta 6059, SPI, Torino. B1909
MACELLAIO trentaseienne offresi stagione estiva. Scrivere casetta 6183, SPI, Torino. B2928
MECCANICO per macchine cucire di tutti i tipi miglioramento offresi. Scrivere: casetta 6151, SPI, Torino. B0111
MECCANICO 1ª collaudatore trattori ed attrezzi forte esperienza offresi dovunque. Colombo, via Tommaso Grossi 44, Torino
OFFRESI signorina commessa commestibile drogheria già pratica, bella presenza. Telefonare 764-630. 32834
PANETTIERE provetto istruttore cerca lavoro. Telefonare 50-062 ore 9-13.
PENSIONATO offresi custode o lavori giardinaggio. Scrivere casetta 6271, SPI Torino. 32844
PERITO tessile, pratico ventennale, preparazione, tessitura organizzazione, offresi, ramo tecnico e commerciale, anche estero. Scrivere casetta 3220, SPI, Torino. M9688
PIEMONTESE signora trentenne distintissima intelligente occuperebbesi commesse lavoro serio. Scrivere casetta 6188, SPI, Torino. B2984
PROVETTO meccanico manutenzionista tubista, bravo saldatore, piombista, pratico impianti. Industriali offresi. Scrivere casetta 3216, SPI, Torino. M9607
QUARANTENNE abile, volenteroso, occuperebbesi fattorino, magazziniere o qualsiasi lavoro. Telefonare 54-038.
QUINDICENNE licenza commerciale stenodattilografia-computometrista offresi 1° impiego. Telef. 250-458. M9595
RAGAZZO quindicenne robusto volenteroso occuperebbesi presso panetteria. Telefonare 81-319. 82038
RAGIONIERE pratico qualsiasi lavoro offresi anche mezza giornata. Tel. 763-332
SIGNORA giovane bella presenza diplomata pratica ufficio stenodattilografia indipendente disposta viaggiare impiegho; offresi anche mezza giornata. Telefonare 552-061. 8104
SIGNORINA lavorante donna offresi qualsiasi lavoro casalinga serietà. Scrivere casetta 6187, SPI, Torino. B2978
SIGNORINA media ela primaculista contabilità meccanizzata, corrispondente libera, offresi. Indirizzare casetta 5205, SPI, Torino. 82326
SIGNORINA offresi cassiera bar, casalinga, bella presenza, urgente. Telefonare 764-630. 82632
SIGNORINA 37enne lunga pratica ufficio stenodattilo migliorerebbe disposta trasferirsi ovunque. Scrivere casetta 3216, SPI, Torino. M9623
STENODATTILO complomeber conoscenza francese offresi. Telefonare 701-227.
STENODATTILOGRAFA occuperebbesi ore serali e festive. Telefonare ore pasti 763-786. F6062
TECNICO disegnatore meccanico elettronica, esperienza, referenze, attualmente occupato impiegherebbesi scopo miglioramento. Scrivere casetta 6181, SPI, Torino. B9919
TRENTAGINQUENNE ottime referenze cerca sistemazione stabile-canoniere, solo nullista. Telefonare 48-785. 82610
TRENTADUENNE signorina presenza referenze capacità offresi guardarobiera, cameriera privato o alberghi stagione, anche a giornata. Telefonare 81-737.
VENTENNE sana occuperebbesi infiorare presso signora sola oppure coniugi. Scrivere casetta 5273, SPI, Torino. 32856
VENTIQUATTRENNE, prestato servizio militare, studi commerciali, occuperebbesi qualsiasi lavoro. Telefonare ore 12-14 20-22 al 671-536. M0537
VETERINARIO praticissimo ottimamente referenziato assumerebbe direzione allevamento. Scrivere casetta 5222, SPI, Torino. 82393

15 PIAZZISTI, SAPPE. L. 70 p.p.

A serio stiivo venditore massimo trentenne avviata industria affida rappresentanza cumulando automezzo. Scrivere casetta 5156, SPI, Torino. 82074
AGENTE vendita rimorchi cerca produttore già introdotto zona provincie Vercelli, Novara, Aosta, Asti, Alessandria. Scrivere casetta 6196, SPI, Torino.
ARTIGIANO cerca rappresentante zone Torino Piemonte Liguria Lombardia vendita ingrosso dettaglio fiori panno altro applicazioni diverse. Scrivere casetta 5265, SPI, Torino. 82596
BERGAMI viaggiatore drapperie buona introduzione negozi settorie Torino e provincia. Scrivere casetta 3150, SPI, Torino. M9504
CERCO piazzisti introdotti ospedali cliniche alberghi garage vendita detergente liquido, forte provvigione. Scrivere casetta 8267, SPI, Torino. F5160
CONCESSIONARIO Campania Recoaro, automezzi deposito, cerca rappresentanza primario case affini non concorrenti. Robustelli, Napoli, Taddeo Sessa 15. 8231
DITTA articoli disegno assume piazzisti forti capacità vendita per Milano; altro per Torino, ottima provvigione. Scrivere casetta 6150, SPI, Torino. B0147
IMPORTANTE casa tedesca ricerca elementi per servizio commerciale province Novara, Vercelli, Alessandria, Asti, anche non pratici. Vendita corso istruzione. Maigual presenza facile parola distinzione. Scrivere casetta 5215, SPI, Torino.
IMPORTATORE profumeria forte vendita cerca rappresentanza con autocarro proprio per Piemonte, Liguria, Emiliani; buona introduzione, dettagliato curriculum, serie referenze. Scrivere casetta 173-2, SPI, Milano. 8240
LABORATORIO farmaceutico concede esclusività di vendita provinciale et regionale proprio originale unico biorogolatore alimentare tecnicho documentato superiorità a ditta veramente introdotta ramo. Scrivere referenziando Specia, via Dante da Castiglione 7, Firenze.
TIPOGRAFIA cerca piazzista. Telefonare 82-177 82974

16 ANNUNZI MATRIM. L. 70 p.p.

ADEGUATAMENTE sposerei unica figlia 23enne 1,60 torinese molto graziosa mondanissima buona condizioni sociali economiche con laureato diplomato settentrionale buon carattere posizione, presenza, moralità. Pregasi immediati. Dettagliare, riservatezza. Scrivere casetta 5133, SPI, Torino. B2268
AFFETTUOSA 48enne presenza signorile cerca nullatenente sposerebbe serio distinto buona posizione sicura. Massima riservatezza. Scrivere casetta 9046, SPI, Torino.
AFFETTUOSO colto distinto 39enne, proprietario piccola industria, sposerebbe signorina 27-30enne fine, educata e ben allevata, carina anche nullatenente. Scrivere casetta 8230, SPI, Torino. F5235
AFFETTUOSO, ventiseienne, diplomato, colto, benestante, ad adeguatamente sposerebbe [illegible] casetta 6049, SPI, Torino.
AMERICANO 35enne corrisponderebbe in inglese con signorina 20-30enne scopo matrimonio. Jos. E. Byrne, S.G.E.E. Dhahran, Saudi Arabia. G4638
BELLA presenza vedova 35enne piacente figlia 14enne, risposerebbe massimo 45enne, distinto, benestante. Scrivere casetta 5139, SPI, Torino. 31571
GIOVANE 28enne fattorino, torino alto 1,68, carattere buono e comprensivo sposerebbesi subito con giovane 20-24enne torinese anche nullatenente purchè carina. Scrivere casetta 8124, SPI, Torino.
BENESTANTE torinese presenza, sposerebbe adeguatamente signorina 18-26enne semplice, carina, ottima casalinga. Scrivere casetta 6176, SPI, Torino.
CINQUANTENNE posizione sicura sposerebbesi con signorina artigiana. Scrivere casetta 6171, SPI, Torino. B2260
DISTINTA piacente benestante risposerebbe 50-55enne buona posizione. Specificare. Scrivere casetta 5173, SPI, Torino.
GIOVANE piemontese buona posizione sposerebbe ragazza madre massimo 28enne, [illegible] casetta 6049, SPI, Torino.
OSH reciproche massime scrupolosità, simpatia, nullatenente vedova 60enne, distinta ottima presenza, affettuosa, materna, discreta posizione, risposerebbe vero signore socialmente finanziariamente elevato, desiderosa ottima compagnia esuberanza. Inoltre, riservatezza. Scrivere casetta 3206, SPI, Torino. M9529
LAUREATA 30enne moralissima alta bella buona famiglia relazionerebbe scopo matrimonio giovane adeguate condizioni. Specificare. Scrivere casetta 6180, SPI, Torino. B2244
DIPLOMATA 41enne, seria, graziosa, elevati sentimenti relazionerebbe scopo matrimonio, adeguatamente, posizione sicura. Scrivere casetta 3316, SPI, Torino.
DISTINTA carina giovanile affettuosa piccolo capitale sposerebbe distinto 55-65enne posizione, insonnini. Scrivere casetta 3131, SPI, Torino. M9255
DISTINTO piemontese 33enne negozio proprio in Torino più capitale, sposerebbe brava signorina veramente bella massimo 28enne. Scriv. casetta 6117, SPI, Torino.
IMPIEGATA 29enne distinta sposerebbe colto affettuoso. Scrivere casetta 3116, SPI, Torino. 3043
IMPIEGATO ciclista 26enne conoscerebbe scopo matrimonio carina affettuosa seria possibilmente insegnante o impiegata. Scrivere casetta 6096, SPI, Torino.
INGEGNERE 31enne alto distinto buona posizione conoscerebbe scopo matrimonio veramente bella, signorile, intelligente. Scrivere casetta 5167, SPI, Torino.
LAUREATO trentenne, presenza, distinzione, nullatenente, sposerebbe signorina seria affettuosa. Precisare. Scrivere casetta 6143, SPI, Torino. B0047
LAUREATO trentenne, posizione sicura, sportivo, sposerebbe piacente, affettuosa settentrionale. Scrivere casetta 8262, SPI, Torino. F5301
LAUREATO 28enne alto distinto ottima presenza, industria paterna agiate condizioni finanziarie, relazionerebbe scopo matrimonio con bella distinta signorina massimo 25enne. Scrivere casetta 8140, SPI, Torino. B0029
MAMMA accorrerebbe 25enne antica distinta famiglia religiosa piacente casalinga culta illibata venti milioni in proprietà cno laureato cattolico settentrionale sano serio ottima sicura posizione anche vedovo; considerasi solo referenze ineccepibili innonimi. Scrivere casetta 8270, SPI, Torino. F5186
OPERAIO Fiat 31enne serio, solo, sposerebbe massimo 26enne piemontese ragazza. Scriv. casetta 9030, SPI, Torino.
PARENTI sposerebbero adeguatamente con laureato o simile 26enne carina, unica, laureata, presenza doti familiari, morali, appartenente famiglia distintissima socialmente finanziariamente. Scrivere casetta 6036, SPI, Torino. 91878
PENSIONATA anziana colta alloggio arredato, conoscerebbe 70enne colto, pensionato, scopo matrimonio. Scrivere casetta 6097, SPI, Torino. B9869
PIEMONTESE operaio lavoro sicuro 40enne giovanile, presenza alto distinto serio, sposerebbesi adeguatamente. Scrivere casetta 6149, SPI, Torino. B0069
PIEMONTESE 48enne buona posizione sposerebbe 38enne sana anche provinciale, buon carattere, amante casa. Immobiliari. Scrivere casetta 5172, SPI, Torino.
PROFESSIONISTA 30enne sposerebbe sola indipendente educazione mondo intellettuale, alpinista sportiva, residente Torino, insonnini. Scrivere casetta 6119, SPI, Torino. B2123
QUARANTADUENNE vedova possidente stabili negozio, risposerebbesi con facoltose condizioni adeguate. Serietà segretezza. Scrivere casetta 3265, SPI, Torino.
QUARANTAQUATTRENNE distinto impiegato sposerebbesi adeguatamente. Scrivere casetta 9057, SPI, Torino.
QUARANTASEIENNE solo alloggio arredato accoserebbesi con sola qualsiasi condizione sociale, anche lombardo veneta semplice onesta casalinga affetto compagnia. Dettagliare. Scrivere casetta 8252, SPI, Torino. F5136
QUARANTENNE bella presenza benestante priva conoscenze sposerebbe 35enne anche vedova. Scrivere casetta 3032, SPI, Torino. 3176
QUARANTENNE commerciante bella presenza corrisponderebbe con signorina ventiseiquenne carina affettuosa anche nullatenente scopo matrimonio. Scrivere casetta 3236, SPI, Torino. F3215
QUARANTENNE presenza robusta cultura generale artigiana cerca scopo matrimonio amiano preferibilmente statale disposta trasferirsi. Scrivere casetta 6073, SPI, Torino. B1962
RAGIONIERA 22enne, piacente, orefiliera, sposerebbesi ovunque. Scrivere casetta 1252, SPI, Torino. 7326
RAGIONIERE torinese 28enne bella presenza posizione sicura sposerebbe signorina 18-25enne molto bella, seria semplice anche militarizzata o provinciale, serietà assoluta, dettagliare. Scrivere casetta 3173, SPI, Torino. M9261
SIGNORA sola, distinta giovanile bella presenza, finanziariamente indipendente, alloggio elegantemente arredato, risposerebbe distinto colto, posizione adeguata oltre 45enne. Pregasi dettagliare. Insonnimi. Scrivere casetta 8227 SPI, Torino.
SIGNORINA giovane bella presenza militarizzata sposerebbe serio buona posizione massimo 35enne. Scrivere Pubblitman, casella 33 A, Alessandria. 7992
SIGNORINA presenza buoni sentimenti e condizione, sposerebbe distintissimo 45-49enne, buona posizione. Scrivere casetta 5155, SPI, Torino. 81469
SIGNORINA trentaseienne figlia professionista piemontese conta ricca dote alta bruna slanciata aspetto molto giovanile, illibata amante casa famiglia carattere mite sposerebbe giudice o professionista notaio 36-46enne disposto trasferirsi cittadina provincia, sano serio principi morali atleno gioco amante lavori buon carattere scopo reciproca affettuosa compagnia anche nullatenente purchè onesto. Cestinsni anonimi. Scrivere casetta 3197, SPI, Torino. M9776
SIGNORINA 32enne amante bambini sposerebbe vedovo con bimbo piccolo. Scrivere casetta 3048, SPI, Torino. M9018
SIGNORINA 42enne fine seria sentimenti elevati, lavatrilità non visibile, piccola pensione, relazionerebbe scopo matrimonio uguali condizioni, reciproca comprensione. Insonnimi. Scrivere casetta 6137, SPI, Torino. 82094
SPEDIZIONIERE torinese 44enne conoscerebbe giovane signorina affettuosa buona scopo matrimonio. Scrivere casetta 3177, SPI, Torino. M9429
TORINESE trentenne proprietario azienda, sposerebbe brava signorina casalinga 18-25enne, trattasi anche parenti. Scrivere casetta 9051, SPI, Torino. 04687
TRENTACINQUENNE casalinga piccolo capitale sposerebbesi adeguatamente. Dettagliare. Scriv. casetta 3208 SPI, Torino.
TRENTACINQUENNE operaio specializzato torinese buon mensile, serio piacente conoscerebbe signorina veramente carina anche provinciale, scopo matrimonio. Scrivere casetta 8347, SPI, Torino. F6113
TRENTAMOVENNE diplomato impiegato Fiat bella presenza buon carattere unico figlio distinta famiglia vercellese sposerebbe signorina religiosa anche provinciale. Scrivere casetta 6174, SPI, Torino.
TRENTANOVENNE piemontese residente Sud, commerciante, sette milioni contanti, desideroso ritornare settentrione, sposerebbe 30-37enne, disposta collaborare, apportando adeguato capitale. Serietà. Scrivere presso posta 1574889, fermo posta, Caserta. F5159
TRENTASETTENNE sapido, alto, con occupazione, disposto trasferirsi, sposerebbesi. Scrivere casetta 3246, SPI, Torino.
TRENTASETTENNE torinese presenza posizione relazionerebbe seriamente con carina buon carattere anche vedova. Scrivere casetta 6154, SPI, Torino.
TRENTATREENNE impiegato Fiat invalido guerra relazionerebbe con signorina scopo matrimonio. Scrivere casetta 9056 SPI, Torino. 04772
TRENTOTTENNE impiegato bancario di Ziate, sposerebbe signorina vedova massimo 35enne altezza 1,60 formosa. Scrivere casetta 5179, SPI, Torino. 81638
VEDOVA buon carattere attiva affettuosa di distinta famiglia vercellese sposerebbe signore religioso oltre 60enne. Scrivere casetta 5174, SPI, Torino. 81485
VEDOVA professionista sola alloggio arredato, economicamente indipendente, risposerebbe distinto 60enne, buona posizione. Moralità assoluta. Scrivere casetta 9035, SPI, Torino. 04500
VEDOVO anni 55 buon impiego serii affettuoso risposerebbe seria signorina o vedova 48-54 anni. Scrivere casetta 3132 SPI, Torino. M9483
VEDOVO compensativo possidente sposerebbe adeguatamente buona piacente. Scrivere casetta [illegible] SPI, Torino.
VEDOVO solo sessantenne ottima salute spirito giovanile proprietario antico negozio conoscerebbe scopo matrimoniale signora molto affettuosa, bella presenza, fine, possibilmente con alloggio. Scrivere sedimi anonimi casetta 5249, SPI, Torino. L3464
VEDOVO 58 anni possidente lasciato risposerebbe signora signorina sola possidente anche provinciale. Scrivere casetta 3205, SPI, Torino. M9526
VENTINOVENNE alta fine diplomata ragioniera, abile subito cinque milioni, sposerebbe 30-38enne laureato preferibilmente farmacista, posizione, serietà. Scrivere casetta 8231, SPI, Torino. F5068
VENTINOVENNE laureato signale conoscerebbe scopo matrimonio seria illibata bella presenza massimo 27enne posizione. Specificare, insonnimi, Scrivere casetta 5134, SPI, Torino. 81549
VENTINOVENNE settentrionale alto bruno dirigente industria sposerebbe signorina affettuosa collaborando azienda paterna. Scrivere casetta 3172, SPI, Torino.
VENTOTTENNE benestante sposerebbe bella laboriosa. Scrivere casetta 5227, SPI, Torino. 81691
VENTOTTENNE impiegato torinese relazionerebbe scopo matrimonio simpatica bella presenza. Scrivere casetta 6137, SPI, Torino. B2286

(Continua a pag. 13)

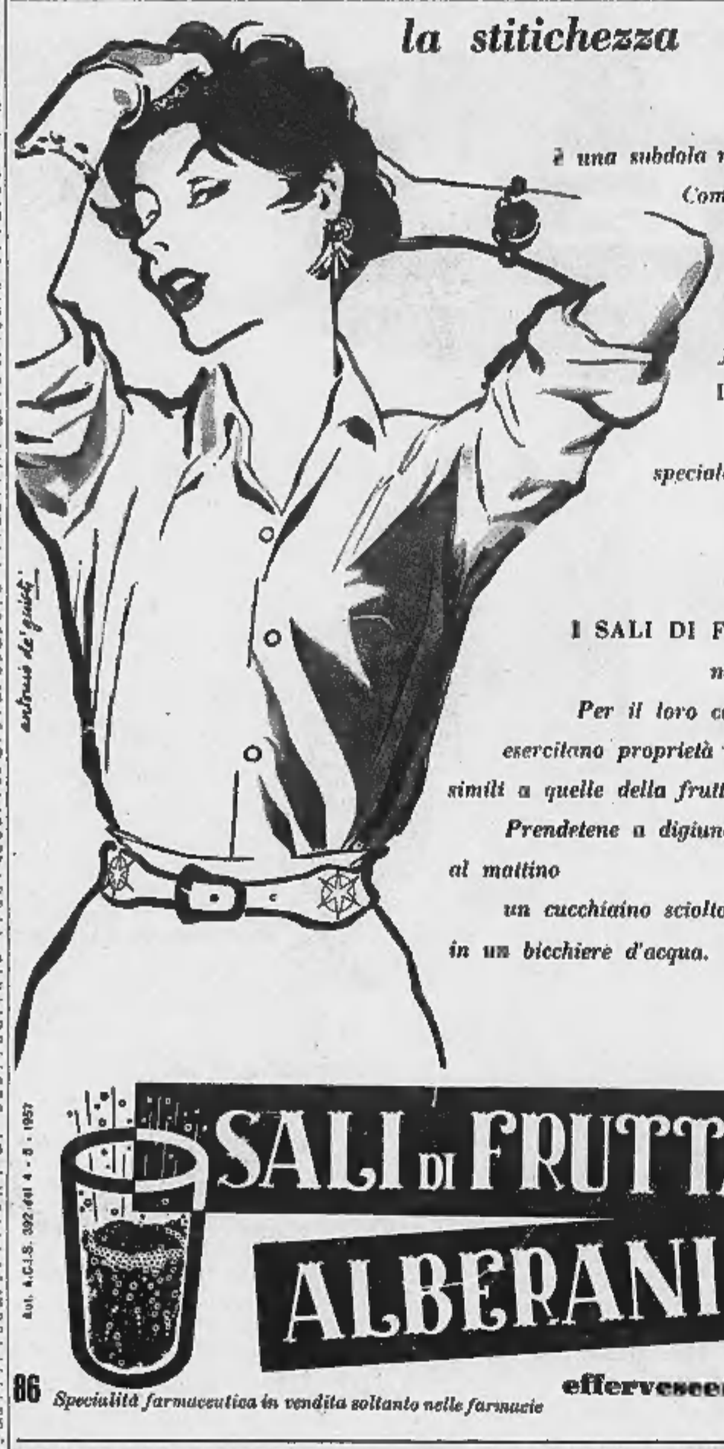

la stitichezza

La stitichezza è una subdola nemica dell'organismo. Combattetela efficacemente eliminando le cause che la producono: regolarizzate cioè le funzioni dell'intestino.
I SALI DI FRUTTA ALBERANI speciale preparazione salina rieducano l'intestino con una blanda azione lassativa.
I SALI DI FRUTTA ALBERANI non irritano l'intestino.
Per il loro contenuto esercitano proprietà benefiche simili a quelle della frutta.
Prendetene a digiuno al mattino un cucchiaino sciolto in un bicchiere d'acqua.

SALI DI FRUTTA ALBERANI

effervescenti X lassativi digestivi

Specialità farmaceutica in vendita soltanto nelle farmacie

86

Aut. A.C.I.S. 392 del 4-5-1957

a179-c

L'abito "di tutto riposo"

sta a pennello e resiste ad ogni usura

L'abito "terital" e lana

prende e conserva solo le pieghe che gli si danno appositamente al momento della confezione.

Non ha mai bisogno di essere stirato.

Reca il marchio "SCALA D'ORO" controllo di qualità.

rhodiatoce
fibre nuove per i tempi nuovi

TIC...

TIC...

TIC...

Come si sgrana tranquillo, in questo ufficio, il battito del tempo! Che luce morbida e serena! Qui le carte non pesano, e le pratiche sono smaltite con ritmo regolare. Merito delle persone, senza dubbio: ma anche, e in misura maggiore di quanto si supponga, dell'ambiente, reso stimolante e ottimistico dagli ineguagliabili colori delle pitture Ducotone.

Ducotone è venduto a litri, anzichè a peso: un litro di Ducotone è pari a Kg. 1,250 netto.

Ducotone

Ritagliate e spedite a: MONTECATINI
Ufficio Pubblicità - via F. Turati, 18 - Milano
Inviate gratis l'opuscolo «Ducotone suggerisce nuove idee per la casa» a:

nome _____
via _____
città _____

INDES

MOD. 150 L

Il frigorifero di altissima classe

piace a lei! *convince lui!*

SI CHIUDE DA SÉ

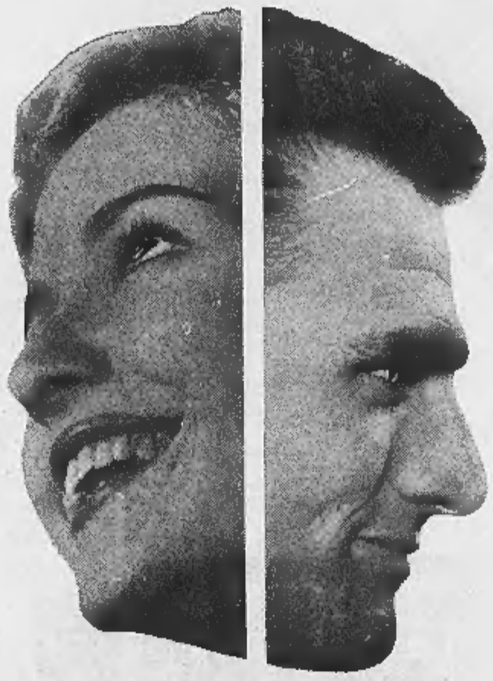

IL CONGELATORE PUÒ CONTENERE GRANDI PIATTI

I COMODISSIMI RIPIANI SCORREVOLI PONGONO LE VIVANDE SULLA PUNTA DELLE VOSTRE DITA

9 BOTTIGLIE A PORTATA DI MANO
5 NELL'INTERNO
4 NELLA PORTA

SI DISTINGUE DALLA NORMALE PRODUZIONE PER:

Razionalissima utilizzazione dello spazio (con un **minimo ingombro** fa il servizio di un normale 180 litri).
Assoluta **sicurezza di funzionamento** dovuta a: Compressore Tecumseh originale di fabbricazione americana (il più famoso compressore del mondo) - Termostato Ranco originale americano (il più diffuso termostato del mondo) - Congelatore (Freezer) in acciaio inossidabile - Lavorazione eseguita con modernissimi impianti e con gli stessi sistemi di controllo delle grandi case americane.
Massima garanzia di **durata senza fine,** dovuta a: Congelatore e ripiani porta vivande in acciaio inossidabile garantito, della migliore qualità (10% di nichel) - Armadio in lamiero lucido fosfatato e protetto con doppio spessore di smalto - Accurata selezione di tutti i materiali.
Silenziosissimo. Bassissimo consumo (0,5 kw al giorno in media). Eccezionale accuratezza delle finiture.

150 LITRI - È GARANTITO 5 ANNI E COSTA L. 109.000 escl. IGE e Dazio

IN VENDITA PRESSO I MIGLIORI RIVENDITORI

INDES - INDUSTRIA ELETTRODOMESTICI S. p. A. - STABILIMENTO: ORBASSANO (TORINO) - DIREZIONE COMMERCIALE: TORINO - VIA SPALATO 68

PUBBLICITA' ECONOMICA (Via S. Teresa N. 7)

16 ANNUNZI MATRIM. L. 70 p.p.

(Continua da pag. 11)

VENTIQUATTRENNE ragioniere bancario bel giovanotto [illegible] famiglia conoscerebbe scopo matrimonio signorina adeguata ricca anche provinciale. Trattasi familiari. Scrivere cassetta 3199, SPI, Torino. M9794

VENTOTTENNE piemontese serio presenza buona posizione proprietario bar, casa, conoscerebbe scopo matrimonio, signorina, adeguate condizioni, buona seria cubica disposta collaborare negozio o pratica azienda, età massima 26 anni. Scrivere cassetta 8351 SPI, Torino. F8139

VENTOTTENNE operaio Fiat relazionerebbe scopo matrimonio signorina seria. Scrivere cassetta 6105, SPI, Torino. 29955

19 ANNUNZI VARI L. 70 p.p.

A abbattere ogni dubbio vi aiuta « Nuova Italia » Ufficiale superiore Carabinieri congedo, specializzato qualsiasi informazione, investigazione. Via Pio Quinto n. 20. Telefono: 683-110. 4668

A altolocanti accertamenti fiduciali, indagini, informazioni, sorveglianze ovunque, rivolgiamo « Italpol », Madama Cristina 111, telef. 687-574. 2162

A buoni prezzi troverete mobili in alle comuni. Facilitazioni, sostituzioni mobili usati. Da Catalano, Sacchi 38, telefono 553-963. 6395

A abili detectives affidate indagini sorveglianze. Mondial, Cavour 5, tel. 521-161.

A istituto trentennale affidate informazioni private, prematrimoniali, sorveglianze, Pertenati, Carlo Alberto 49-51, telefono 47-372. 8242

ABBIAMO grande quantitativo camere sale barocco, rinascimento salde pelle. 130.000. Assortimento sedie, tavolini. Via Maria Vittoria 17, corso Vittorio 97.

ABBISOGNANDOVI accertamenti informazioni prematrimoniali, private, commerciali: Cittadini dell'Ordine, via Cavour 18 ang. Carlo Alberto, tel. 42-160, 521-549.

AFFARONE! vendo rivia pranzo Rinascimento, noce, sedie pelle. Ormea 34.

CUCCIOLI tutte pastori tedeschi alani setters spinoni pointers iscritti telefonare Borgo 983-310, 531-427.

AMMOBILIAMENTI Treves, Monte Pietà 22, cento camere, barocco, [illegible] mento, novecento, fabbricazione propria. Rateazioni. 611

ARREDATEVI Casa del Mobile, Bogino ang. Battisti, camere massicce 73.000, tinelli 21.000, grandi armadi 35.000. Facilitazione. 3774

BARSHI bar, frigoriferi, pasticcerie, semilavorati, artigiano vende. Telef. 760-063.

CAUSA trasloco vendo camera a un letto come nuova occasione. Telef. 764-623.

FRIGORIFERI, Bosch, C.G.E., Crosley, Ignis, Federal, Fiat, Frigidaire, General Indes, Kelvin, Rex, Riltal, ecc. Lavatrici, cucine, lucidatrici, aspirapolveri, modelli Fiera Milano, cambi, rateazioni, società. Concessionario Bricco, corso Vittorio 86 (monumento). 3081

FRIGORIFERI Federal-Air, tedeschi, bianchi, colorati, per tinelli, camere pranzo, cucine moderne, facilitazioni, cambi. Rappresentante Bricco, corso Vittorio 86 (monumento). 3081

FRIGORIFERI Rex nuovi modelli, rivalazione Fiera di Milano 1957, prenotazioni, vendita, cambi, assistenza. Gribaldi, corso Firenze 27, telef. 23-859.

L'ARREDAMENTO che desiderate è a vostra disposizione. Mobili Barovero, via Valperga Caluso angolo via Belfiore 43, via Nizza 34. (Facilitazioni). 9467

LIQUIDIAMO prezzi rivoluzionari confezioni e tessuti ingombro locale, Madama Cristina 55. 82513

MATRIMONIALE quattro pezzi 145.000, cucina moderna 55.000, tinello 30.000. Baretti 32. M9903

MOBILI « Casabella », vasta esposizione garanzia lunghe rateazioni cambio mobili. Via Garibaldi 4, telef. 521-107. 9372

MOBILI « Canavarese », Vercelli 30, vasto assortimento, 20 rate, cambi. Visitateci. Telefonare 21-106. 1141

MOBILI avendo bellissimi, sala Chippendale 160.000, camera 150.000. Telefonare 668-670. 284

OCCASIONE American Flipper, doppio giocatore nuovo, piazzato, vendesi. Telefonare 22-312. 83574

OCCASIONE vendesi sala pranzo rinascimento noce, Telef. 750-761.

PIANOFORTI, autenticità garanzia, tutte marche, tipi nuovi, occasione, assistenza tecnica, riparazioni, noleggio. Cucconato, via Lagrange 2, telef. 535-211. 3175

PRIVATA vende occasione abiti invernali estivi giorno sera rappezzi. Tel. 585-022.

SPENDERETE bene il vostro denaro, avrete ottimi mobili serventevi da Mobilificio Piazzo, Armando Diaz 2 (lungo Po).

VENDESI occasione mobilio alloggio completo. Carlo Alberto 44. 83510

20 AUTOMOBILI L. 70 p.p.

A basse, convenienti rateazioni disponiamo automobili nuove: Fiat, Lancia, Alfa. Automobili seminuove occasionissime. S. Secondo 83. Tel. 587 067. 5310

A buone rateazioni: camioncini 1100, 3-7-10 quintali ELR metano, Ariès cassone piano. Cavalieri, Brescia 18. 6204

A buone rateazioni: 103, familiare, 1100 E, giardiniera, 600, 500. Cavalieri, Brescia 18. 6204

ABA vende permuta rateando 1400, 103, Familiare, Belvedere, 600. Corso Regina 153. 2246

ABBIAMO assortimento autovetture seminuove occasione. Prenotazioni, cambi, rateazioni Autosalone, Vinaglio 5.

ABBIAMO autoveicoli qualsiasi tipo, nuove, occasioni Autoagenzia Bodoni. Permute, lunghe rateazioni. Tel. 43-176.

ABBIAMO ratealmente 1100-103, 1100 E, 1400, giardiniette belvedere, 1100 familiare, Topo C, camioncini originali 7-10 quintali. Corso Brescia 4. 787

ABBIAMO 616 nafta e benzina camioncini 1100 q.li 10 Bela metano 22 portata. Corso Napoli 46. G4935

ALFA Romeo 2900 super 1955 km 30.000 vendo 1.075.000. Museo tel. 62-683.

ALLA Commissionaria Fiat Tagliero, corso Unione Sovietica 91, Torino, si prenotano con consegna celere veicoli ed autocarri speciali. Troverete convenienti 500 C, belvedere, 600, 103, 1400, camioncini 7 q.li, 615 metano, 1100 I, 666 e 7. 682 ribaltabili. Facilitazioni pagamento. Telefoni 690-104, 690-108.

ALL'AUTOAGENZIA Condor, corso Palestro 4, telef. 50-462, Multipla 5-6 posti, 103 Familiare, 103 elaborata Gbia, 103 normali seminuovi, 1100 E 1952, 600 seminuove, Belvedere diverse, 500 C, giardiniera legno, Cambi, rateazioni.

ALL'AUTOSALONE Bordese via Nizza 31, telefono 683-213, 683-081, consegna immediata delle nuove elaborazioni Vignale su Fiat 600 e 1100/103. Occasionissime: Studebaker, Champion, Fiat 1400 B, Giulietta Sprint, 1100/103 TV Vignale.

ALL'AUTOSALONE Montjcone, Petrarca 5, tel. 61-501. Giulietta Spider nuova, Giulietta seminuova. Aurelia B-12 semnuova. B-10 normale e fuoriserie, familiare nuova seminuova, 103 nuove, elaborate, occasioni. 600 nuove cinbrorie, seminuove, Ardita camioncino metano, 103 furgone. 5530

M. MOSSO, Torino, via XX Settembre 11

ALL'AUTOSALONE Porta Nuova, Volta 5, XX Settembre 7, telef. 46-631: Giulietta nuova, 103 nuove, funzionali, Multipla nuova, 600 occasioni, 1400 '54 [illegible], 1100 E, Aurelia 2500. Campagnola nuova, altre occasioni. Cambi, rateazioni. 6911

ALL'AUTOSALONE « Tesoro », Roma 237 bis, telefono 42-535: Giulietta Sprint, normali. Appia ultime, Appia, Aurelia B-12, Granturismo, belvedere, Alfa 1900, 1400 B nero, 1400 A metano, 103, Familiare, TV Farina, TV ultimi, 600, 600 furgone, cambi, rateazioni. 5360

AMMORTIZZATORI, sospensioni, freni, organi sterzo, snodatissco ripara rapidamente officina specializzata, massima garanzia, verifica gratuita. Erlervie abbandonati pericolosissimi. SAF. Montebello 21, telef. 889-907. 13503

AURELIA Gran Turismo, bellissima, guida sinistra seminuova; alfa 2000 bellissima (anno 1953) TV 103, 615 semnuovo, altre metano, camioncini sette, dieci quintali, occasioni, cambiamo, rateazioni. Tunisi 197. Tel. 670-092.

AUTOMOLEGGI: abbiamo vetture senza autista. D'Aquila, Farini 3. Telefoni: 30-640, 886-850. 6035

AUTOSALONE « Bertola » presenta la 600 quattro porte, sedile unico, 600, 1100 elaborate, consegna immediata, permute, rateazioni 24 mesi, Bertola 17. 7870

AUTOCARRO 1100 10 q.li ELR perfetto, telefono vendesi causale 102. 82594

AUTOMEZZI usati e ricambi vari vendono Ferrovie Stato giacenti campo materiali Casalmaggiore. Autorimessa completamente ed officina motori Firenze. Magazzini approvvigionamenti Torino via Nizza, Genova Rivarolo, Vicenza, Roma, Napoli ed Palermo. Per informazioni rivolgersi servizio approvvigionamenti, Direzione generale Ferrovie, piazza Cinquecento Roma.

AUTORAGGIO Barbesa Jolanda 32: 1400 A, 103, 600, Belvedere, 1100 D. Telefonare 773-935. 378

AUTOSALEGGIO Moderno: palmino, 600, 103, 1400 servizio anche notturno. Telefonare 276-031. 2090

AUTORIMESSA vende conto clienti vettura 600 f/54 giardiniera legno, 1100 E, Ape 54, via Genova 33. Telef. 763-906.

AUTOSCUOLA « Po » di Lorenzo Girardi tutte patenti, Principe Amedeo 28.

BELVEDERE ultima vendo. Tel. 770-578.

CAMIONISTI vendo 680, 670, 638, 643, 640, 636, 615, 634, Bedini, 3 RO, Taurus, Pilarete, Bianchi, Alfa 430, normali ribaltabili e rimorchi, Carrara, corso Roma 46, borgo S. Pietro, Moncalieri. Telefonare 661-479. 315

CANTINO, via Brandizzo 62, tel. 23-938. Acquista auto da demolire, vende ruote gommate, mozzi per carri agricoli e pezzi ricambio. Tutte macchine rimesse a nuovo: 626, Jeep, 618, giardiniette, Jeeppone, diversi altri tipi vetture. 3504

COMPRA contanti, vende rateando qualsiasi automobile moderna. Capello, Lagrange 17. 213

DODGE, Chevrolet, GMC, Jeep, Ford, Bedford, Austin, ricambi sempre pronti. De Leon, corso Vittorio 38, tel. 43-301.

FAMILIARE (1100-103) bellissima, vendo 600.000. Lessona 54/2, Baltiato (visibile pomeriggio). M9890

FIAT 103 nuova targa cartone, azzurro cenere vendesi. Telefonare 380-890.

FINANZIAMENTI, autoliquazioni acquisti, autovetture, autocarri, rimorchi. Comasio Agenzia, c.so Re Umberto 5, tel. 42-611.

IMPIANTI Weber liquigas, qualsiasi automezzo, massima garanzia. Autorimessa « Guastalla », Guastalla 23, tel. 889-676.

ISETTA privato vende perfettissima. Telefonare 271-515. M9982

METANIZZATE vostri automezzi presso [illegible] fabbrica apparecchiature. Crescentino 36. Telefonare 30-853. 15141

OCCASIONISSIME 500 C, bellissima (600) giardinetta legno 1100 (1948) camioncini 1100, 515. Telefonare 73-575.

POTENTE « Antonino » Spyder 2000 modello 1938 cedesi. Tel. 26-044, Novara.

PRIVATO vende a privato 1400 metano occasione. Telefonare 890-163.

PRIVATO vende bellissima giardinetta legno L. 245.000 trattabile. Tel. 63-435.

PRIVATO vende privato Appia II serie. Telefonare 885-917 ore ufficio. 83274

PRIVATO vendo privato Belvedere seminuova. Telef. 43-961. 82520

PRIVATO vende 500 B giardinetta metallica ottimo stato. Telef. 774-487.

PRIVATO vende 600 come nuova verde chiaro. Tabaccheria, corso Orbassano 5, telefono 684-132. 83616

PRIVATO vende 600 targa 201-500. Telefonare 23-759. 5917

PRIVATO vende « 600 » km. 9000 ottimo stato. Telefonare 780-481. M0668

RIMORCHIETTO campeggio leggerissimo con tenda incorporata vendesi. Telefonare ore ufficio 580-733. 6318

RIZZIO compera, vende, permuta. Rizzio l'autogenzia di fiducia, via Michelangelo 22, telefono 61-777. 11808

SPYDER 103 TV perfettissima privato vende Riva, S. Donato 58. 82114

VENDESI automoleggio con officina forte reddito. Telef. 882-588. M8435

VENDO contratto 600 ritiro immediato. Telefonare 528-566. M0924

WEBER, Concessionaria Fukra, impianti gas liquido, metano, servizio carburatori, rifornimenti, assistenza tecnica. Chieti 16 telef. 688-990. 3615

103 blu medio 1956, pochi chilometri vendo 760.000. Telefonare 384-913.

500 C Furgoncino trasformato giardinetta privato vende. Tel. 380-239 ore pasti.

600 azzurra foderata gomme bianche km. 4200. Telefonare 580-984. 80043

600 grigia perfetta, mesi 11, km. 9000 effettivi, privato vende privato. Telefonare 855-726.

1100 E cabriolet carrozzeria Allemano, occasione 220.000, privato vende. Telefonare 284-669. 83646

609 sei mesi, [illegible] km. vendesi. Calzone via Nizza 23. 82542

600 verde chiaro, km. 4000, vendesi. Telefonare 270-722. G4708

1103 E ultimo unico proprietario vende autorimessa corso Belgio 97, telefonare 890-178. 7713

JIMMIES da targare assurro u grigio chiaro vendo sottocosto. Tel. 293-225.

21 CICLI MOTO SPORT L. 70 p.p.

A tutti i prezzi Lambrette nuove a d'occasione. Covolo, corso San Maurizio 29. Telef. 86-088. 248

AVETE visto i nuovi modelli ed i nuovi prezzi moto M.V. 125 a benzina 163.000, 175 a benzina 190.000. Cavalieri, M.V., corso Vittorio 26, Torino. 2506

ATTENZIONE Vespa nuovo modello 1957 grande novità, prenotate: Gastaldelli, Pasubbiani 173. 1812

COPPI, biciclette campionissimo, eccezionali Gilnea-Corvin, G. Cesare 44 e 156.

CUZZI fabbrica sport vendo privato facilitazioni, Massini 39, Fagheranzi.

LAMBRETTA prove, prenotazioni, permute, rateazioni, assistenza, ricambi. Organizzazione di vendita: Dario Vico (nuova sede) corso Principe Oddone 1. Telefonate 524-293. 997

PEGASO tipo speciale super sport. Gazzuli, Orbassano 23, telefono 583-546.

PRIVATO vende Ape furgoncino ottime condizioni. Telefonare 793-847. M0143

PUCH 250 SGSA avviamento elettrico Bosch. Dimostrazioni, presso Garavini, Orbassano 23, telefono 583-546. 300

PRIVATO vende privato Ape 54, via Gravere 32, telefono 768-900. 8348

RIMORCHIETTI « Ricchi » motocarrier, L. 60.000; eccezionisti Gilnea, Covolo, Giulio Cesare 44 e 156. 806

SOCCORSO scooter per incidenti, guasti, telefonate 96-988. Covolo, corso 2. Mazzini 30. 348

VESPA-MOLEGGIO, ultimi modelli, 150, Lambretta, noleggiamo [illegible] le, Via Saluzzo 52. Tel. 60-771. 8748

VESPIZZATEVI Kurvizismo Modello Turismo '57, cambi, rateazioni, occasioni. Tosa, Agenzia Piaggio, R. Martinez 31.

VOLETE comperare Vespa, volete cambiare Vespa, volete vendere Vespa? Agenzia Torino: Cavalieri, corso Francia 31; Cavalieri, via Nizza 35. 223

CONTROLLI CLINICI

effettuati recentemente, nella Clinica e Policlinico per malattie dentarie della Università di Bonn, e, nello Istituto di Medicina dentaria della Università di Zurigo

CONFERMANO

la serietà scientifica del

DENTIFRICIO FLUOROVITAMINICO SVIZZERO

Aronal

(fluoro + solforicinoleato + vitamine A e D)

Aronal potenzia e compendia le note azioni profilattiche-detersive-antisettiche del FLUORO e del SOLFORICINOLEATO con quella nutritizia e rafforzante delle VITAMINE A e D particolarmente attive sulle gengive e sullo smalto

Con ***Aronal*** avrete risultati per la BELLEZZA e per la SALUTE dei denti e delle gengive, che ancora non conoscete

PROVATELO! e scoprirete perchè ***Aronal*** è il migliore fra i migliori

SORRIDE BENE E SANO CHI SORRIDE Aronal

Nelle farmacie e nelle migliori profumerie

COMUNICATO

IL COTONIFICIO VALLE DI SUSA

proseguendo nella azione di repressione delle contraffazioni del marchio

CAPRI

a tutela della fama internazionale del

Popeline

CAPRI

rende noto che:

Il Presidente del Tribunale di Busto Arsizio con suo decreto del 4 aprile 1957, a sensi dell'Art. 61 R. D. 21 giugno 1942 (Legge protezione marchi) **ha ordinato il sequestro del Popeline** contraddistinto con la marca

ANACAPRI

costituendo contraffazione del marchio

CAPRI

di proprietà del COTONIFICIO VALLE DI SUSA-TORINO giusto brevetto per marchio di impresa N. 86467 depositato a Roma il 22 maggio 1948.